

## 屏東縣政府 函

地址：900219屏東縣屏東市自由路527號  
聯絡人：陳鈺筑  
聯絡電話：08-7320415#3643  
傳真：08-7337061  
電子信箱：a330171@oa.pthg.gov.tw

受文者：屏東縣內埔鄉東寧國民小學

發文日期：中華民國115年1月27日

發文字號：屏府教終字第1155016636號

速別：普通件

密等及解密條件或保密期限：

附件：如主旨 (376530000A115501663600-1.pdf、376530000A115501663600-2.pdf、  
376530000A115501663600-3.PDF)

主旨：檢送教育部與財團法人廣達文教基金會共同辦理「115學  
年度廣達《游於藝》計畫盟主申請簡章」及「第十七屆廣  
達游藝獎導覽達人競賽簡章」各1份，請貴校踴躍參與，  
請查照。

說明：

一、依據教育部115年1月22日臺教師(一)字第1150007743號函  
辦理。

二、旨揭計畫及獎項說明如下：

(一)「115學年度廣達《游於藝》計畫」：系與國內外博物館  
合作，將藝術資源帶進偏鄉、離島與全臺各地，並徵選  
各縣市單位(含各縣市教育局(處)國教輔導團、中小學  
校、大專校院以及藝文機構等)做為推動本計畫之主要窗  
口，徵選日期自即日起至115年3月2日止。

(二)「第十七屆廣達游藝獎」：係招募對《游於藝》展覽主  
題有興趣之畫作進行導覽之學生進行競賽，報名對象為  
國小至高中(職)學生，報名日期自即日起至115年4月7日



止。

三、如有相關問題，請逕洽該基金會楊先生，電話：02-

28821612轉66682。

正本：各國中、各國小、本縣各公立高中職、本縣各私立高中學校、本縣各私立職業學校、國立屏東大學附設實驗國民小學

副本：本府教育處終身教育科



裝

訂



線



## 115 學年度廣達《游於藝》計畫盟主申請簡章

### 壹、緣起與目的

廣達文教基金會長期深耕藝術教育，秉持「文化均富」理念，以成為古今中外文化橋樑為目標，自 93 學年度起辦理廣達《游於藝》計畫，與國內外博物館合作，將適合學童之展覽資源帶進偏鄉、離島與全臺各地校園。同時以創新教育促進者為目標，鼓勵學校將展覽進行跨領域統整課程，並透過創意的教學方法，讓孩子多元學習，創意思考，以達廣達《游於藝》計畫「用藝術啟發創意」之願景。

### 貳、辦理單位

- 一、共同主辦：教育部、各縣市教育局(處)
- 二、主辦單位：財團法人廣達文教基金會
- 三、協辦單位：廣達《游於藝》計畫學校

### 參、計畫期程：即日起至 116 年 8 月 31 日

### 肆、申請對象

為推動地方策略結盟，本計畫甄選盟主做為各縣市推動廣達《游於藝》計畫之主力，有意願參與的學校再向盟主申請為盟校。

- 一、盟主：預計自全臺 22 縣市中徵募 12 個教育單位（各縣市教育局處國教輔導團、中小學校、大專校院及藝文機構等）。
- 二、盟校：各縣市 12 年國民教育各階段學校均可向盟主學校提出申請。

### 伍、計畫內容簡介

廣達《游於藝》計畫是與國內外博物館合作，策劃適合中小學生學習的教育展覽，將古今中外的藝術展品帶入校園，學校師生能以輕鬆自然的方式接觸藝術，並藉由藝術的學習與陶冶，讓身心均衡發展，成就美好的人生。透過展覽活化教學內容，鼓勵教師發展跨領域學科合作的課程設計，進而提升孩子的學習能力與拓展宏觀的視野；透過學校提出課程統整教學、社區合作、共構一個多元文化終身學習平台。

計畫架構包含：游於藝展、教育推廣、教師研習、創意教學、藝術小尖兵培訓等五大項目。

- 一、游於藝展：與國內外博物館合作，將豐厚的文化資源透過會內研究與轉化，產出主題架構，並製作成複製畫及學習物件，策劃成適合中小學學生學習的教育展覽。
- 二、教育推廣：以主動申請、自願參與方式徵募地區盟主及盟校，促進廣泛參與並扶植教學團隊，透過地區學校策略結盟，應用展覽發展地區特色教學計畫，召集不同專長團隊經驗交流與分享，並透過衛星學校分布深入社區，以達整體計畫地區最大效益。
- 三、教師研習：為使教師理解游於藝展的核心概念，「展覽介紹」、「課程設計」、「實務分享」及「導覽培訓」等課程，期使教師突破現況、發揮創意，設計

- 四、統整性的教學內容，以及利於計畫執行。
- 五、創意教學：鼓勵學校成立教學團隊，促使教學合作；透過多面向主題引導跨領域學科統整及協同教學，並提供新的教育觀點及教學方法，鼓勵教師改變與創新，讓學習更有彈性及包容性，期許引導學生創造力。
- 六、藝術小尖兵培訓：規劃展覽導覽課程實務教學課程，提供學生導覽及欣賞畫作的方法，養成過程更提升學生自主學習、思考判斷以及問題解決的能力。

### 一、執行架構

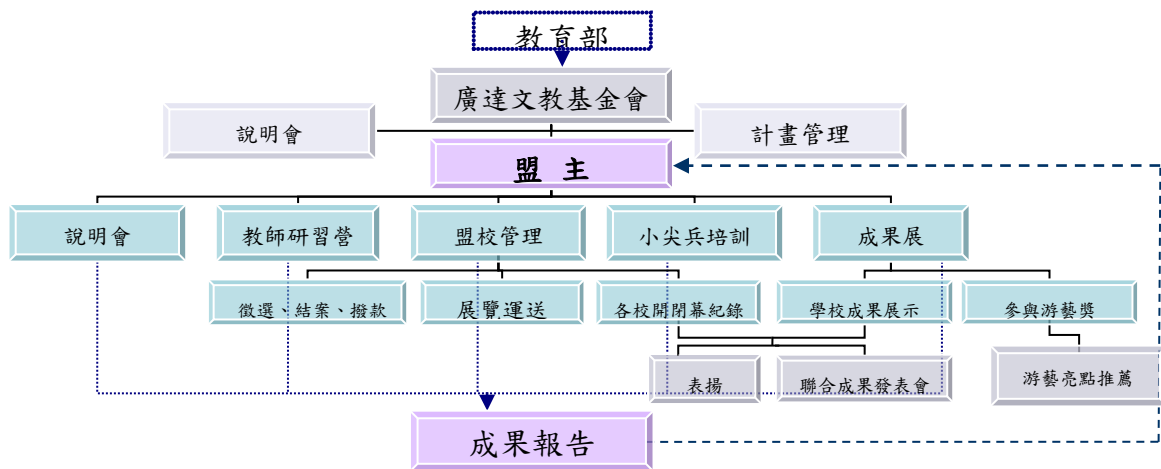

### 二、分工

- (一) 盟主：申請廣達《游於藝》計畫展覽到地區巡迴，當年展覽由各地區盟主互相協調。盟主需甄選及管理巡迴、辦理說明會、教師研習、藝術小尖兵培訓、聯合開幕或成果展，管理維護巡迴期間展品以及參加游藝獎（請參考附件一：計畫執行項目）。
- (二) 盟校：辦理校內展覽、配合盟主及盟校協調巡迴檔期、管理到展期間展品維護、培訓校內導覽小尖兵、執行教學計畫，以及參加廣達游藝獎。

### 三、加值補助

地區拓展：為鼓勵澎湖、馬祖、嘉義市、宜蘭縣等地區參與計畫，盟主可規劃 1-3 個檔期供前述地區學校參與，亦歡迎前述地區學校主動向盟主報名參與，預計每地區拓展 1 校。地區拓展之盟主行政補助款以一校新臺幣 5,000 元整、一盟以拓展 3 校（區）為限，每一地區由一位盟主拓展為原則。若遇有多個同盟邀請同一地區者，將視該盟計畫效益擇一補助。離島拓點學校以視訊方式參與教師研習，小尖兵培訓則由盟主邀請 1 位講師前往辦理。

## 陸、申請方式

### 一、方式

公開徵募盟主，廣達《游於藝》計畫網站 (<https://iic.quanta-edu.org/>) 線上申請。

### 二、截止日期

115 年 3 月 2 日 23:59 申請截止。

### 三、內容

請於廣達《游於藝》計畫網站登入會員後，於盟主甄選處進行線上申請。填寫內容範例可參閱 (附件二：計畫申請書)，計畫名稱請統一「115 學年度廣達《游於藝》計畫-○○縣/市」。115 學年度計 11 個主題，12 套展覽，甄選 12 位盟主。

No.	展覽	套數
1	《游於藝 1》跟著老頑童探險去！—劉其偉藝術特展	1 套
2	《游於藝 15》擁抱梵谷 探索生命的調色盤	1 套
3	《游於藝 16》鳴蟲特展—蟲蟲大樂團	1 套
4	《游於藝 17》文藝紹興-宋潮好好玩	1 套
5	《游於藝 21》遇見大未來	2 套
6	《游於藝 22》多才！多藝 義大利文藝復興	1 套
7	《游於藝 23》家鄉的永恆對話—台展三少年	1 套
8	《游於藝 27》見微知美：驚豔新視野	1 套
9	《游於藝 28》創新之變 經典之位	1 套
10	《游於藝 29》生活畫市集	1 套
11	《游於藝 30》筆墨行旅—在東方文明中旅行	1 套
合計 11 展		12 套

### 四、盟校申請

依各縣市地區盟主公告申請方式，並採以游於藝網站申請，建議時程如下：

- (一) 115 年 3 月 26 日至 5 月 4 日：由盟主於廣達《游於藝》計畫網站開立展覽專區(<https://iic.quanta-edu.org/>)，請有意申請盟校上計畫網站，登入會員後於展覽申請處線上申請填寫計畫書 (格式請參考附件三：策展申請書)。
- (二) 115 年 5 月 6 日前完成線上盟校審核。
- (三) 115 年 6 月 12 日完成盟校檔期確認。
- (四) 展覽結束後一個月內：完成盟校線上填報作業，格式可參考附件五：盟校結案報告。

(五) 游於藝網站與使用說明影片:



## 柒、盟主遴選標準

一、依計畫書進行審查，評分以百分比計算，各項評分比重說明如下：

- (一) 資源與學校分配 35%：檢視地區主辦單位募集、分配參與學校之方式，包含偏遠地區學校參與、區內學校分布平均達衛星學校效益。加值補助地區
- (二) 澎湖、馬祖、嘉義市、宜蘭縣每區拓展 1 校，盟主可選擇拓展 1-3 個地區，依最高成本效益進行評選，獲選者可加值補助。地區資源連結與整合，擴大計畫效益。
- (三) 活動規劃 20%：結合教學、地方特色、廣達《游於藝》計畫聯合成果活動規劃及延伸性其他活動規劃。
- (四) 該縣市前一年度活動績效 20%：包括 113 學年度結案時間、第十六屆廣達游藝獎報名件數。
- (五) 研習課程 15%：結合廣達《游於藝》計畫展覽主題進行教師研習及小尖兵培訓活動規劃。
- (六) 整體評估 10%：過去辦理經驗及實施成效；預期效益及可行性。

二、展覽主題選擇順序表（同一順位內依計畫書評分由高至低排序之）：

順位	同盟申請類別
一	教育局處合作：縣市政府教育局（處）、外部單位共同支持辦理，提供全額補助款者
二	地區拓展：拓展澎湖、馬祖、嘉義市、宜蘭縣等地區參與廣達《游於藝》計畫者
三	部分自籌款項：縣市政府教育局（處）、外部單位共同支持辦理，提供部分補助款者。
四	該縣市前一年度活動績效：包括年度結案時間、廣達游藝獎報名件數。

**注意事項：**展覽主題依上述排序外，仍會與各縣市盟主進行協議。

## 捌、補助項目

廣達文教基金會將提供盟主學校計畫執行所需資源及經費，本年度規劃加值補助，鼓勵展出地區拓展。

一、教學資源：

提供教學展覽套件（依主題包含展品、輔助教材教具及推廣品）、示範教案、廣達《游於藝》計畫網站線上參考資源、教師研習建議講師名單、小

尖兵培訓課程架構及建議講師名單。

## 二、經費（經費使用要點請參考附件一：計畫執行項目）：

說明會、教師研習、小尖兵培訓及成果發表或開閉幕活動。盟校部分原則上依學校規模補助展覽經費新臺幣 5,000-10,000 元整及展品運費補助。

## 三、加值補助

地區拓展：本年度預定於澎湖、馬祖及嘉義市進行地區拓展，盟主於上述各該地區選擇拓展一區（或一校），提供盟主行政補助款每一校新臺幣 5,000 元整，至多補助新臺幣 15,000 元整（若有多位盟主同時申請拓展同一地區，將依最高效益進行評選）。

## 玖、簽約時程

- 一、簽約：盟主請於 115 年 5 月 11 日前完成簽約並連同公文、第一期款領據正本及匯款帳戶（含戶名、銀行、分行、帳號）紙本寄至本會。
- 二、第一期款撥款：115 年 6-7 月前完成。

## 壹拾、成果結案

### 一、時間

116 年 8 月 31 日前完成結案（各盟校為展覽結束後一個月內）。

### 二、方式

#### （一）盟校：

1. 展後一個月內上廣達《游於藝》計畫網站（<https://iic.quanta-edu.org/>）填寫結案資料。
2. 未完成結案者依約將不支付補助款項，隔年亦無法參加廣達《游於藝》計畫。

#### （二）盟主：確認盟校完成線上結案後，備以下文件乙份：

1. 結案公文紙本。
2. 經費結算表紙本（須經承辦人、主計及機關首長核章）。
3. 第二期款領據正本及匯款帳戶影本（含戶名、銀行、分行、帳號）。
4. 填寫盟主線上結案（含有志一同、教師敘獎名單）（同盟校結案方式第 2 點）。

### 三、注意事項

- （一）結案資料寄至本會確認無誤後，第二期款於二個月內撥款至指定帳戶。
- （二）盟主彙整子校結案截止日期 115 年 8 月 31 日，若有子校尚未結案造成作業延宕，有下列處理方式
  - I. 盟主行計畫展延公函至基金會。
  - II. 盟校請直接與基金會結案，由基金會撥付經費款項，最遲至當年 10

月止，逾期不予受理。

- (三) 未完成結案者依約將不支付補助款項，隔年亦無法參加廣達《游於藝》計畫。
- (四) 若有剩餘款項請依約發送公文至本會，繳回辦理。
- (五) 展覽需仰賴借展單位（巡迴學校）的共同維護，除了接、撤展時與搬運人員逐一點交展品外，應於展覽期間確實施行維護；若發生展品損壞或短少之情形（天災等不可抗力因素除外），由借展單位負擔賠償責任，於下年度計畫中酌予扣除補助經費。

### 壹拾壹、獎勵方式

- 一、廣達游藝獎邀請盟主進行公開表揚。
- 二、游藝亮點參與廣達《游於藝》計畫辦理卓越之學校，於廣達游藝獎進行公開表揚。
- 三、邀請參與廣達《游於藝》計畫藝術小尖兵，參與廣達游藝獎導覽達人競賽。
- 四、敘獎：基金會發文建請教育局處惠予廣達《游於藝》計畫參與教師每校2位（盟主5位）敘獎。
- 五、感謝狀：每校每學年結束提報志工1位，頒發「有志一同」感謝狀。
- 六、藝術小尖兵服務證書：授予小尖兵服務證書每校20位。
- 七、創藝DNA獎學金：廣達《游於藝》計畫參與學校之在學學生，可經教師推薦申請。

### 壹拾貳、重要期程：

- 一、簡章公告：即日起公告於基金會官網。
- 二、盟主申請收件時間：即日起至115年3月2日23:59申請截止，逕自廣達《游於藝》計畫網站申請。
- 三、盟主申請結果公告：115年3月6日公告於基金會網站。
- 四、盟主說明會議：115年3月11日下午13:55-15:40，會議採線上進行。
- 五、盟主計畫書調整：115年3月12日至3月25日。
- 六、各縣市盟校說明會議：115年3月26日起，依據各縣市時程另訂。
- 七、各縣市盟校網站申請：115年3月26日至5月4日。
- 八、各縣市盟主審核盟校申請：115年5月6日前完成。
- 九、簽約：115年5月11日前寄回合約及第一期款領據。
- 十、盟校檔期確認：115年6月12日完成。
- 十一、第一期款撥款：115年6-7月前完成。
- 十二、計畫執行：115年3月至116年8月。
- 十三、計畫結案：盟校需於展覽後一個月內上廣達《游於藝》計畫網站 (<https://iic.quanta-edu.org/>) 結案；盟主需於116年8月31日前上廣達《游於藝》計畫網站結案。

## 壹拾參、附件清單

附件一：計畫執行項目

附件二：計畫申請書

附件三：策展申請書

附件四：結案報告書

附件五：盟校結案報告書

附件六：游藝亮點簡章

## 附件一：計畫執行項目

### 壹、執行架構

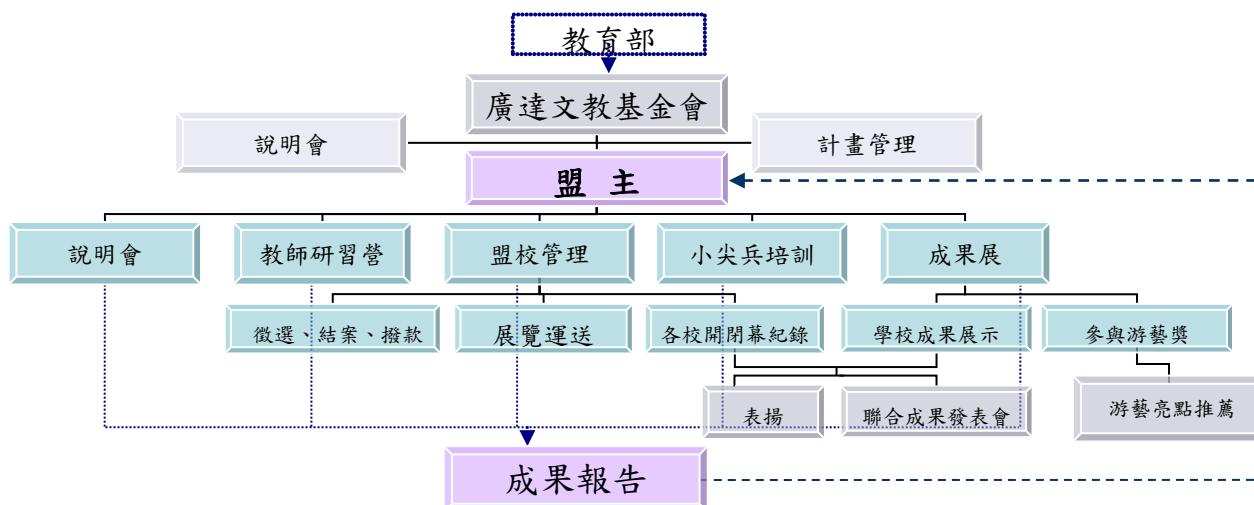

### 貳、實施項目

#### 一、說明會

- (一)活動目的：增進教師對計畫主題內容的了解與應用，加強教師對廣達《游於藝》計畫理念的認同與推行，促進校際間的教學整合與資源分享。
- (二)辦理單位：由盟主辦理，基金會參與協助說明。
- (三)活動日期：以3-4月召開為原則，以利後續盟校申請、甄選及管理作業，裨益納入下學年課程。
- (四)活動地點：以公部門、主辦單位或地方產業特色場域為主。
- (五)活動對象：對計畫有興趣之各級學校行政人員、教師、志工自由參與，確認參與巡迴展覽的學校承辦學校務必委派承辦人員出席。
- (六)活動內容：針對本計畫執行方式、當期展覽規劃，包含展覽內容、展覽方式、學校檔期及課程統整相關教學實務課程，盟主須向主管機關申請研習時數並惠予出席教師公(差)假辦理。
- (七)說明會不提供與會學員餐飲費，工作人員與講師不在此限。
- (八)說明資料建議採無紙化提供。
- (九)備註：採線上辦理者不另行補助經費。

#### 二、巡迴學校管理

- (一)活動目的：由盟主徵募10-16所中小學校安排展覽檔期，透過學校主動提案，讓教師規劃適合學校發揮的教學計畫，透過教案分享，校際間互相觀摩成長。
- (二)辦理單位：基金會甄選盟主，由盟主進行盟校管理。
  1. 巡迴學校申請方式與日期：採以廣達《游於藝》計畫網站申請，115年3月26日至5月4日。
  2. 評分標準：教學設計20%、活動規劃30%、展場規劃30%、整體評估20%，實際視各地特色酌予評估。
  3. 活動對象：

- (1) A類：中大型學校：展覽3-4週，每參與計畫學校可獲展覽佈展補助金額新臺幣10,000元整。
  - (2) B類：偏遠地區學校或小型學校：展覽1-2週，每參與計畫學校可獲展覽佈展補助金額新臺幣5,000元整。
  - (3) 每地區必須包含4所以上B類學校參與，一學年度至少二個月提供B類學校參與計畫。
  - (4) 參加加值補助計畫—地區拓展者，該盟有1-3所位於澎湖或馬祖之學校，盟主行政補助款每一校新臺幣5,000元整。11離島拓點學校教師研習辦理方式，以視訊方式參與教師研習，小尖兵培訓則由盟主邀請1位講師前往辦理。
4. 活動內容：公開徵募學校參與，巡迴學校參加辦法請參考各盟主公告，展覽結束後須於1個月內上傳結案資料。盟主協助地區例行性事務：溝通聯繫、展品運送、活動紀錄、活動辦理、結案撥款等。
  5. 巡迴學校線上審核：115年5月6日前完成線上巡迴學校審核。
  6. 廣達《游於藝》計畫網站(<https://iic.quanta-edu.org/>)與使用說明影片：



游於藝網站



游於藝網站使用說明影片

7. 注意事項：
  - (1) 基金會協助同盟計畫管理，包含：學校訪視、頭尾展品運送與保險、紀錄、輔導及問題處理等。
  - (2) 展品運送與維護：巡迴學校展品運送請依展品清單確實點收，並善盡保管責任妥善留存展品清單，展品運送可找當地貨運公司，建議請司機協助清點。
  - (3) 基金會依不同展覽提供相關推廣品（如：兒童導覽手冊、小尖兵掛牌或海報等。）推廣品將統一寄送至盟主學校，盟主請確實點收並按時回傳隨箱之簽收單，盟校之推廣品由盟主確實派發至各校。
  - (4) 展品與推廣品如有損壞或短少等情形（天災等不可抗力因素除外），由借展單位（巡迴學校）負擔賠償責任，於下年度計畫中酌予扣除補助經費。並請儘速利用廣達《游於藝》計畫網站維修報報功能，同時回報盟主及基金會承辦人同步紀錄於展品清單/簽收單，以維護後續巡迴學校之權益。

### 三、聯合開幕或成果展

- (一)活動目的：分享跨領域教學經驗及成果，促進校際導覽小尖兵交流。

- (二)辦理單位：盟主或當期巡迴學校。
- (三)活動日期：依地方特色及呈現形式校際討論定之，須辦理至少 1 場。
- (四)活動地點：當期同盟學校空間為主。
- (五)活動對象：同盟學校代表、學校師生、社區民眾，建議邀請主管機關長官出席。
- (六)活動內容：聯合開幕/成果發表會須將教學成果以表演藝術形式呈現，其中至少跨及視覺藝術、音樂、表演藝術、語文等領域，能呈現科技融入教學之成果為佳。聯合開幕/成果發表會須頒發巡迴學校感謝狀，安排展覽參觀、藝術小尖兵導覽及相關活動等。

#### 四、教師研習

- (一)活動目的：結合廣達《游於藝》計畫主題，充實地方教師展覽知識及內涵，提升教師課程設計與教學規劃的能力，為落實藝術人文教育的紮根。
- (二)辦理單位：由盟主辦理，基金會提供課程安排及講師名單建議。
- (三)活動日期：預定於每年 5-8 月辦理，建議於展覽進入校園前辦理，以利各校師生準備。
- (四)活動地點：盟主或其他單位場地。
- (五)活動對象：盟校每校遴選 2-3 名代表出席（含教師、行政人員、志工），對展覽主題有興趣之各級學校教師、志工及一般民眾自由參與。
- (六)活動內容：針對廣達《游於藝》計畫展覽主題辦理 1 日（或 2 個半日）教師研習課程，規劃「展覽介紹」、「課程設計」、「實務分享」及「導覽培訓」等課程。

課程名稱	課程內容	時數
《游於藝》主題展覽介紹	1. 了解展覽的核心概念。 2. 認識展覽架構及展出作品。	2 小時
《游於藝》主題展覽課程設計	1. 以該主題展覽為例，如何運用展覽概念進行跨領域主題統整課程設計。 2. 學習主題統整課程設計示範案例。	2 小時
《游於藝》主題展覽課程實務分享	1. 以該主題展覽為例，介紹引導創造力的教學設計（由講師節選創意教學獎、示範教案等內容進行示範教學）。 2. 基金會彙整創意成果於游於藝網站讓老師們可以閱覽資源。	3 小時
兒童視覺藝術導覽培訓實務	1. 邀請導覽培訓員示範教學 2. 提供線上影片讓老師們瀏覽。	1 小時

#### (七)注意事項：

1. 講師亦可邀請當地相關領域之專家。
2. 盟主協助研習時數核發申請。
3. 教師研習不提供與會學員餐飲費，工作人員與講師不在此限。

4. 研習手冊建議採無紙化提供。

### 五、藝術小尖兵培訓

- (一)活動目的：為使學生瞭解小尖兵任務並養成基礎能力，以「敢於站在眾人面前導覽一幅畫」為主要目標辦理培訓課程。
- (二)辦理單位：由盟主辦，基金會提供課程大綱、建議講師名單。
- (三)活動日期：預定於每年7-12月間辦理。
- (四)活動地點：以各縣市博物館或以展覽主題相關連之博物館為主。
- (五)活動對象：每校甄選20人，國小以三至六年級學生為主，中學不限，建議可於6月份確認檔期後即甄選小尖兵。並由校方推舉1-3位老師擔任小尖兵培訓種子教師，協助培訓相關課程，建議共同參與盟主辦之小尖兵培訓熟悉培訓方法，基金會至多補助2位出席小尖兵培訓。
- (六)活動內容：辦理5小時培訓課程，學習指標包含：能具體描述畫作特徵、陳述對於畫作的感受、作品想表達的觀點及與觀眾互動。課程內容有：具備信心、基礎口語表達能力、肢體語言表現及資料收集準備。

課程名稱	課程內容	時數
博物館儀暨與 導覽觀摩	1. 博物館/美術館介紹及禮儀宣導 2. 任務宣達：擔任導覽小尖兵 3. 博物館/美術館導覽員之導覽觀摩	1 小時
展覽導覽課程 實務教學	導覽技巧課程 1. 具備信心 2. 基礎口語表達能力 3. 肢體語言表現 4. 資料蒐集準備	2 小時
博物館參觀與 活動體驗	1. 觀展體驗：認識展示方式、主題架構等 2. 活動體驗：配合博物館當期展覽之體驗課程（如：創作、說故事、兒藝中心等）	1 小時
導覽自主練習	分組導覽，將自己喜歡的作品，試著導覽分享給自己的同學	1 小時

### 六、廣達游藝獎

- (一)盟主頒獎：邀請廣達《游於藝》計畫盟主單位，進行公開表揚。
- (二)導覽達人：
  - 1. 活動目的：藉由「廣達游藝獎—導覽達人」選拔賽，提昇地方藝術小尖兵導覽能力及溝通表達能力，透過藝文教育陶冶，讓學子從小累積主動學習、樂於分享以及創意開發之能力。
  - 2. 活動日期：每年4月中截止收件，頒獎典禮進行決賽暨頒獎。
  - 3. 活動地點：依競賽簡章公告舉辦之。

4. 活動對象：(1) 國小組 (2) 中學組。每校至少推派 3 位小尖兵參與競賽。
5. 活動內容：將指定名畫做精采導覽錄影，並寫下 300 字導覽內容上傳游藝獎報名網站，報名辦法屆時依循官網簡章。

(三)游藝亮點：

1. 活動目的：獎勵參與 115 學年度廣達《游於藝》計畫辦理卓越之學校，進行公開表揚，讓每一獲獎學校事蹟得以廣為宣傳，並鼓勵參與 115 學年度廣達《游於藝》計畫學校持續投入藝術教育。
2. 活動對象：115 學年度廣達《游於藝》計畫盟主，由各縣市盟主依據該學年度參展學校進行推薦，如展出為 5-6 月份者可於次年進行推薦，每盟可依據展覽數量每一展覽至少推舉 1 校。
3. 推薦類別：
  - 卓越推廣：以 115 學年度廣達《游於藝》計畫之推展、行政規劃、活動辦理、社區推廣或其他值得鼓勵特別事蹟之學校。
  - 創意教學：以 115 學年度廣達《游於藝》計畫發展課程與教學具成果之學校。
4. 推薦收件日期：116 年 5 月 11 日截止收件，並於第 18 屆廣達游藝獎頒獎典禮進行公開表揚。
5. 獎勵方式：以校為單位，於第 18 屆廣達游藝獎頒獎典禮進行公開表揚，獎座一式、獎金新台幣 5,000 元整。

## 七、表揚

(一)目的：感謝相關人員對 115 學年度廣達《游於藝》計畫的投入與協助。

(二)提報方式：

每校每學期結束，由盟主彙整各校小尖兵 20 位予基金會承辦人印發服務證書。

116/8/31 前盟主彙整盟校每校老師或行政人員 2 位（盟主 5 位）、志工 1 位於結案報告中。

(三)獎勵內容：

1. 藝術小尖兵證書：授予小尖兵研習及服務時數證書乙只。
2. 敘獎：依提報名單建請各縣市教育局處敘獎，名單須載明姓名、職稱及具體事蹟，若被提報人為校長，需條列或附圖詳述具體事蹟。
3. 有志一同感謝狀：頒發協助本計畫有功之志工感謝狀乙只。

## 參、工作檢核表

活動	盟校	盟主
前期	<input type="checkbox"/> 展覽結合課程 <input type="checkbox"/> 徵選藝術小尖兵 <input type="checkbox"/> 參與教師研習、說明會及小尖兵培訓	<input type="checkbox"/> 3-6 月辦理說明會 <input type="checkbox"/> 5-9 月辦理教師研習 <input type="checkbox"/> 7-12 月辦理藝術小尖兵培訓 <input type="checkbox"/> 5 月合約簽定 <input type="checkbox"/> 3-5 月辦理子校招募 <input type="checkbox"/> 6 月提供巡迴檔期表 <input type="checkbox"/> 8 月提供巡迴學校聯絡窗口資訊
中期	<input type="checkbox"/> 撤佈展 <input type="checkbox"/> 展覽融入課程 <input type="checkbox"/> 展品維護(回報) <input type="checkbox"/> 開幕或成果(校方自行決定是否辦理) <input type="checkbox"/> 報名游藝獎每校至少 3 件	<input type="checkbox"/> 聯合開幕或成果 <input type="checkbox"/> 展品運送 <input type="checkbox"/> 小兵研習時數彙整(上下學期) <input type="checkbox"/> 審核子校結案及撥款
後期	<input type="checkbox"/> 展覽結束後一個月內線上結案 <input type="checkbox"/> 提供教師、志工、小尖兵名單及時數	<input type="checkbox"/> 游藝亮點每展至少 1 校 <input type="checkbox"/> 導覽達人報名每校至少 3 件 <input type="checkbox"/> 教師敘獎名單統整 <input type="checkbox"/> 有志一同感謝名單統整 <input type="checkbox"/> 8 月盟主結案

## 肆、經費使用要點

一、本補助款限經常門使用，經本會審核後方可執行。

二、經費補助項目包含：

- (一) 廣達《游於藝》計畫辦理：工讀費、學校補助款、評審費、交通費、餐飲費、保險費、展品運費、郵電費及雜支（文具用品及耗材）等。
- (二) 說明會：講師鐘點費、交通費、印刷費、茶水費、保險費、郵電費及雜支（文具用品及耗材）、餐飲費(僅供活動辦理工作人員與講師支用)。
- (三) 教師研習營：講師鐘點費、交通費、印刷費、保險費、郵電費及雜支（文具用品及耗材）、餐飲費(僅供活動辦理工作人員與講師支用)等。
- (四) 小尖兵培訓：講師鐘點費、交通費、印刷費、場地費、餐飲費、保險費、郵電費及雜支（文具用品及耗材）等。
- (五) 開幕暨成果展：靜態展學校補款、場地設備費、主持演出費、印刷費、餐飲費、材料費、郵電費及雜支（文具用品及耗材）等，補助上限 3 萬元整。

### 三、支用標準：

- (一) 同盟學校補助款：
1. 中大型學校：10,000 元/校。
  2. 小型學校、偏遠地區 5,000 元/校。
  3. 加值補助—地區拓展 每地區拓展 1 校，補助盟主 5,000 元/校，每盟至多補助 15,000 元。
- (二) 聯合開閉幕或成果展學校補助款上限：30,000 元/盟。
- (三) 工讀費：196 元/時。
- (四) 講師鐘點費：
1. 外聘 2,000 元/時
  2. 內聘 1,000 元/時
- (五) 車馬補助費：
1. 國內：依飛機及高鐵交通往返時間計算，500 元/時，最高 2,000 元/人次
  2. 國際：依飛機交通往返時間計算，500 元/時
- (六) 國內旅費、短程車資、運費（交通）：依「國內出差旅費報支要點」辦理。
- (七) 餐飲費：100 元/人(僅供活動辦理工作人員與講師與小尖兵培訓師生支用)
- (八) 茶水費：40 元/人
- (九) 出席費：1,000-2,500 元/次。
- (十) 印刷費：30 元/人
- (十一) 評審費：口試按出席費標準計算，書面審查按件計酬如下：
1. 文件（如計畫書、教案等）200-600 元/件（200 元/千字）
  2. 照片、圖片：20-40 元/件（依照作品主題及尺寸調整）
  3. 影音：3-5 分鐘（如導覽達人）100 元/件、10 分鐘（如教學歷程紀錄）300 元/件。
- (十二) 停車費：博物館參觀停車費用，核實報支（依各博物館辦法辦理）。
- (十三) 展品運費、遊覽車費：同縣市依下表估算，跨縣市或偏遠學校視地點修正，據實報銷。

縣市	展品運費 (元/趟)	遊覽車費 (元/車)
基隆市	1,000-4,000	9,000-10,500
臺北市	6,000	6,000
新北市	6,000	6,000-9,000
桃園市	6,000	9,000-13,000
新竹市	5,000	11,000-13,000
新竹縣	5,000	11,000-13,000

苗栗縣	7,000-10,000	10,000-12,000
臺中市	4,500-7,000	6,000-9,000
彰化縣	5,000-7,000	9,000
雲林縣	5,000	10,000-13,000
南投縣	10,000	10,000-12,000
嘉義市	5,000	10,000-12,000
嘉義縣	5,000	10,000-16,000
臺南市	6,000-10,000	9,500-13,000
高雄市	5,000-8,000	4,000-9,000
屏東縣	4,000-8,000	12,000-13,000
宜蘭縣	5,000	9,000-13,000
花蓮縣	5,000-10,000	6,000-12,000
臺東縣	4,500-10,000	8,000-11,000
澎湖縣	2,000-5,000	8,000
金門縣	2,000-5,000	8,000
連江縣	2,000-5,000	8,000

(十四) 雜支：最高以（人事費+業務費）\*5%編列。

(十五) 行政管理費：

1. 計畫期程不滿6個月者，得按（業務費+雜支）\*8%以內編列。
2. 計畫期程達（含）6個月以上者，得按（業務費+雜）\*10%以內編列。

附件二：計畫申請書參考格式(實際填寫請上游於藝網站填寫)

計畫名稱：115 學年度廣達《游於藝》計畫—○○縣市					
申請學校/單位	(縣市)(區域)(學校)		單位負責人		職稱
學校班級數			學生人數		
教學重點					
計畫聯絡人		手機		電話	
		傳真		e-mail	
<b>二、經費預算 (請用阿拉伯數字填寫；金額以新台幣計)</b>					
支出	計畫總預算 (支出金額合計)				
收入	申請本基金會補助金額				
	申請	單位名稱	申請金額	申請日期	申請結果
	政府				
	單位				
	補助 金額				
其他申請金額 (含自籌款項及其他收入)					
<b>三、近二年獲政府或本基金會補助紀錄及金額：</b>					
補助單位	補助年度	補助項目		補助金額	
<b>四、廣達《游於藝》計畫參與紀錄：(年份/展名)</b>					
年份			展名		
<b>五、展覽志願序</b>					
志願序			展名		
第一志願					
第二志願					
第三志願					

壹、計畫緣起：

貳、辦理單位：

參、活動內容：

#### 一、學校甄選與管理

(一) 辦理日期： 年 月 日~ 年 月 日

(二) 預定辦理場次：共 場次；高中職 所、國民中學 所、國民小學 所

(三) 學校徵募方式、地區分布：

(是否開放公開申請/如何申請)

(學校甄選是否考量區域分布/如何安排)

(四) 參與加值補助：(需含 1-3 所位於澎湖或馬祖之學校)

否

是

預定 縣市，辦理 場次；高中職 所，國民中學 所，國民小學 所

(五) 檔期預排

類型	校數(所)	說明
A類		中大型學校展覽 3~4 週，可獲展覽佈展補助金額壹萬元整
B類		偏遠地區或小型學校展覽 1~2 週，可獲展覽佈展補助金額伍仟元整
參加加值補助計畫		地區拓展者，該盟有 1~3 所澎湖、連江與嘉義市之學校

#### 二、說明會

(一) 主旨：增進教師對計畫主題內容的了解與應用，加強教師對廣達《游於藝》計畫理念的認同與推行，促進校際間的教學整合與資源分享。

(二) 參加對象：對計畫有興趣之各級學校派員參加。

(三) 活動內容：1.展覽介紹 2.策佈展/檔期說明 3.結案說明

(四) 辦理日期： 年 月 日 00:00~00:00

(五) 辦理地點：

(六) 課程規劃：

時間	課程內容	講師
10:00-10:10	開幕式	長官致詞
10:10-11:00	廣達《游於藝》計畫執行項目及基金會資源介紹	盟主
11:00-12:00	盟主活動及檔期協調	盟主

#### 三、教師研習

(一) 主旨：結合廣達《游於藝》計畫主題，充實地方教師展覽知識及內涵，提升教師課程設計與教學規劃的能力，為落實藝術人文教育的紮根。

(二) 參加對象： 位。對計畫有興趣之各級學校派員參加。申辦廣達《游於藝》計畫學校及該縣市教師及藝文愛好者。

(三) 活動內容：1.展覽介紹 2.課程設計 3.課程實務分享

(四) 辦理日期： 年 月 日 00:00~00:00

(五) 辦理地點：

(六) 課程規劃：

時間	課程名稱	講師
08:00-08:10	開幕式	長官致詞
08:10-10:10	《游於藝》主題展覽 介紹	展覽顧問
10:20-12:20	《游於藝》主題展覽 課程設計	創意教學示範教師
13:20-16:20	《游於藝》主題展覽 課程實務分享	基金會推薦講師

#### 四、藝術小尖兵培訓

(一) 主旨：使學生瞭解小尖兵任務並養成基礎能力，以「敢於站在眾人面前導覽一幅畫」為主要目標辦理培訓課程。

(二) 活動對象： 位（每校甄選 20 人為上限，國小以中高年級學生為主）

(三) 活動內容：針對當期廣達《游於藝》計畫研擬課程內容由主辦單位遴聘講師培訓。

(四) 辦理日期： 年 月 日 00:00~00:00

(五) 辦理地點：

(六) 課程規劃：

時間	課程名稱	講師
09:30-12:00	展覽導覽課程實務教學	基金會推薦講師

備註：

- 1 辦理小尖兵培訓課程相關費用均由主辦單位/盟主統一支付。
- 2 參與培訓小尖兵學校均應指派至多 2 人出席協助照顧學生，建議由小尖兵培訓教師參與為佳。
- 3 培訓課程與小尖兵實際擔任導覽活動應分別錄影、照相存檔，為結案內容所必要。
- 4 遴選具有創意、表現大方樂於分享藝術賞析小尖兵，錄製導覽影像參加廣達游藝獎全國導覽達人選拔賽。
- 5 各校小尖兵請自備水壺及個人隨身用品。

#### 五、活動規劃

(一)盟主可自行規劃聯合成果發表內容。

(二)盟主可自行依照地方特色、辦理延伸活動。

#### 肆、預期效益

- 一、教學部份
- 二、資源整合
- 三、相關推廣活動

伍、計畫經費概算 單位：元

類別	項目	單價	單位	數量	金額	說明(參考內容)
巡迴展	運費		趟			巡迴展校際間運送費用(不含第一趟與最後一趟)
	學校補助款	10,000	式			每校巡迴 3-4 週, 展覽活動補助
	學校補助款	5,000	式			每校巡迴 1-2 週, 展覽活動補助
	餐飲費	100	個			會議、訪視及活動誤餐費
	茶水費	40	式			會議茶水費
	交通費		次			工作人員辦理活動、會議、訪視、游藝獎出席所需費用
	出席費		人次			籌備會、檢討會之專家學者出席用
	雜支		式			活動臨時性費用, 業務費 5%編列, 依實核銷
	小計				元	以上經費可相互流用
說明會	出席費		人次			擬邀請專家學者指導
	交通費		人次			專家學者出席之交通補助
	餐飲費	100	個			僅供活動辦理工作人員、講師餐飲費用
	茶水費	40	式			會議茶水
	印刷費	30	式			會議資料
	雜支		批			活動臨時性費用, 業務費 5%編列, 依實核銷
	小計				元	以上經費可相互流用
教師研習營	講師鐘點費	2,000	時			
	印刷費	30	本			講義印製費用
	餐飲費	100	個			僅供活動辦理工作人員、講師餐飲費用
	保險費		式			
	交通費		式			講師交通費
	雜支		式			研習營所需文具及相關用品, 業務費 5%編列, 依實核銷
	小計				元	以上經費可相互流用
小尖兵培訓	講師鐘點費	2,000	時			導覽培訓講師
	交通費		次			講師交通費
	遊覽車交通費		式			每校 20 位學生及 2 名教師
	保險費		式			小尖兵培訓期間學生公共意外險
	餐飲費	100	式			小尖兵培訓師生、講師及工作人員
	交通費		式			工作人員活動所需交通補助, 依實核銷
	雜支		式			活動臨時性費用, 業務費 5%編列, 依實核銷
	小計				元	以上經費可相互流用
加值補助	地區拓展	5,000	校			地區拓展每校補助 5,000 元, 至多 3 校
拓點縣市-小尖兵培訓	講師鐘點費	2,000	時			導覽培訓講師
	交通費		式			講師交通費
	餐飲費		式			講師餐飲費用
	住宿費		式			離島縣市得以編列
聯合開幕/成果展	聯合開幕	30,000	式	1	30,000	聯合開幕或成果 擇一辦理
其他	行政管理費		式			

總計： 元

備註：

- 1.以上經費可相互流用。
- 2.本計畫未盡事宜, 得依實際狀況修訂
- 3.活動經費、展品、推廣品及巡迴展展品保險由廣達文教基金會提供。

附件三：巡迴學校計畫申請書參考格式(實際填寫請上游於藝網站填寫)



游於藝網站



游於藝網站使用說明影片

一、基本資料

單位名稱	(縣市)(區域)(學校)		
單位負責人		職稱	
班級數		學生總人數	
教育優區	<input type="checkbox"/> 是 <input type="checkbox"/> 否		
計畫聯絡人		手機	
電話		傳真	
E m a i l			
<b>巡迴檔期選擇：</b> 巡迴期間為 115 年 9 月至 116 年 6 月；請填寫三組檔期起迄日與週數，每檔期以三至四週為限，並填寫檔期順位、搭配活動及預定開幕日期			
	檔期順位	搭配活動	
	一、__年__月__日～__年__月__日		
	二、__年__月__日～__年__月__日		
	三、__年__月__日～__年__月__日		
請勾選曾經參與過廣達《游於藝》巡迴展覽名稱。(若為第一次參展單位可免填寫)	<input type="checkbox"/> 藝術頑童·劉其偉·探索天地 <input type="checkbox"/> 魔幻彩筆童書插畫展 <input type="checkbox"/> 拼貼彩虹國·飛覽伊甸園—非洲攝影展 <input type="checkbox"/> 東方可頌—宋代文化大觀教育展 <input type="checkbox"/> 與線條同遊 <input type="checkbox"/> Niki 的心靈城堡 <input type="checkbox"/> 向大師挖寶—米勒巡迴特展 <input type="checkbox"/> 天空中的秘密—與 KAGAYA 同遊 <input type="checkbox"/> 遊星空 <input type="checkbox"/> 擁抱梵谷—探索生命的調色盤 <input type="checkbox"/> 蟲蟲大樂園—鳴蟲特展 <input type="checkbox"/> 文藝紹興—宋潮好好玩 <input type="checkbox"/> 夏卡爾 愛與美的專賣店 <input type="checkbox"/> 富春山居 望望先輩展 <input type="checkbox"/> 畢卡索展 <input type="checkbox"/> 遇見大未來 <input type="checkbox"/> 多才！多藝 義大利文藝復興 <input type="checkbox"/> 家鄉的永恆對話—台展三少年 <input type="checkbox"/> 米羅的奇幻小宇宙 <input type="checkbox"/> 空間任意門 <input type="checkbox"/> 光影巴洛克 <input type="checkbox"/> 見微知美 驚豔新視野 <input type="checkbox"/> 創新之變 經典之位 <input type="checkbox"/> 生活畫市集 <input type="checkbox"/> 筆墨行旅 <input type="checkbox"/> 其他_____		
<b>單位介紹</b>			
<b>人力編配與分工</b>			
<b>社區資源整合與展覽相關推廣方式</b>			

## 二、策展計畫說明

(一) 申請展覽：

(二) 展覽區域：

主題名稱				
核心概念				
總綱核心素養				
單元名稱	單元一： (限 20 字以內)	單元二： (限 20 字以內)	單元三： (限 20 字以內)	單元四： (限 20 字以內)
教學對象	限 20 字以內			
學習領域或融入議題	限 40 字以內			
領綱核心素養	限 60 字以內			
學習重點－學習表現	限 60 字以內			
學習重點－學習內容	限 60 字以內			
學習目標 認知/情意/技能	限 60 字以內			
授課時間	限 20 字以內			
主要教學活動	限 100 字以內			
創意教學策略	限 60 字以內			
多元評量－方式	限 40 字以內			
多元評量－內容	限 40 字以內			

(三) 場地名稱；

(四) 場地照片：(請附圖)

(五) 展示設備(展覽設備規劃，如投影機、VCD、DVD 的運用規劃等)：

(六) 學校置畫的方式：

開放式木製畫架

- 壁釘
- 軌道/燈組
- 五爪掛鈎
- 其他\_\_\_\_\_

- (七) 畫作保管—學校保全系統：
- (八) 參觀導覽動線規劃：(請附圖)
- (九) 其他：

#### 四、 教學計畫



教學計畫可參考廣達游於藝網站-教學庫，進行參考編寫

### 教學設計 主題課程架構

活動教案 (請由主題課程架構表中選取一或數個教學單元填寫)

※ 由上述課程架構表中，擇一具代表性教學單元詳填下表即可，可依課程設計調整表格與檢附相關學習單、教學資料。

教學主題			
設計理念			
教材來源			
統整領域			
適用年級		教學節數	
領綱核心素養			
學習重點—學習表現			
學習重點—學習內容			
學習目標			
教學資源			
學生所需 教 具			
時間分 配	節 次	教學重點	
	一		

	二		
	三		
	四		
<b>活動一</b>			
教學時間	教學活動內容	教材教具	評量方式
<b>活動二</b>			
教學時間	教學活動內容	教材教具	評量方式
<b>活動三</b>			
教學時間	教學活動內容	教材教具	評量方式
<b>學習單</b>	(圖片, 非必填)		
<b>補充資料</b>	(可附上雲端空間等公開連結, 非必填)		

#### 四、預期效益

- (一) 教學資源：
- (二) 資源整合：
- (三) 相關推廣活動：
- (四) 預期目標：

#### 五、經費概算

項次	項目	單價 (元)	數量	金額 (元)	說明
1					
2					
3					
4					
5					
6					
7					
8					
<b>總計</b>					<b>元</b>

附件四：盟主結案報告書(表格以廣達《游於藝》計畫網站為主)



115 學年廣達《游於藝》計畫  
(縣市)盟主結案報告書

【封面】

計畫名稱：  
辦理單位：  
計畫主持人：  
計畫聯絡人：  
聯絡電話：  
聯絡地址：  
結案日期：

### 一、單位基本資料

1 單位：		2 負責人：	職稱：
3.計畫聯絡人：	電話(公)： 行動電話：	地址：	e-mail：
4.展覽：			
5.計畫相關網頁：(如：計畫粉絲團、成果網頁、...等)			

### 二、經費結算簡表 (請用阿拉伯數字填寫；金額以新台幣計)

1.總計畫經費	2.基金會補助	3.自籌	4.實支	5.備註

### 三、展覽效益、特色及影響

--

### 四、綜合檢討或改進建議

--

五、展覽檔期表

	學年度	展覽檔期	縣市	區域	單位類型	單位	年段	班級數	參觀人數
巡迴 1	115	115.9.1- 115.9.15	連江縣	某區	A/加	連江國 小	國小	50	1500
巡迴 2									
巡迴 3									
巡迴 4									
巡迴 5									
巡迴 6									
巡迴 7									
巡迴 8									
巡迴 9									
巡迴 10									
巡迴 11									
巡迴 12									
巡迴 13									
巡迴 14									
巡迴 15									
巡迴 16									
合計									

## 六、活動紀錄

附上 40 張相片記錄，以圖附文方式說明（表格可視需求自行調整、增補，須包含說明會、教師研習營、小尖兵培訓、聯合開閉幕等活動）

文字說明：

相片

文字說明：

相片

七、經費結算表（請承辦人、主計及機關首長紙本用印後，連同第二期收據、結案公文一併寄回基金會）

單位：元

類別	項目	單價	單位	數量	金額	說明（參考內容）
巡迴展	運費		趟			巡迴展校際間運送費用(不含第一趟與最後一趟)
	學校補助款	10,000	式			每校巡迴 3-4 週，展覽活動補助
	學校補助款	5,000	式			每校巡迴 1-2 週，展覽活動補助
	餐飲費	100	個			會議、訪視及活動誤餐費
	茶水費	40	式			會議茶水費
	交通費		次			工作人員辦理活動、會議、訪視、游藝獎出席所需費用
	出席費		人次			籌備會、檢討會之專家學者出席用
	雜支		式			活動臨時性費用，業務費 5% 編列，依實核銷
	小計				元	以上經費可相互流用
說明會	出席費		人次			擬邀請專家學者指導
	交通費		人次			專家學者出席之交通補助
	餐飲費	100	個			僅供活動辦理工作人員、講師餐飲費用
	茶水費	40	式			會議茶水
	印刷費	30	式			會議資料
	雜支		批			活動臨時性費用，業務費 5% 編列，依實核銷
		小計				元
教師研習營	講師鐘點費	2,000	時			
	印刷費	30	本			講義印製費用
	餐飲費	100	個			僅供活動辦理工作人員、講師餐飲費用
	保險費		式			
	交通費		式			講師交通費
	雜支		式			研習營所需文具及相關用品，業務費 5% 編列，依實核銷
		小計				元
小尖兵培訊	講師鐘點費	2,000	時			導覽培訓講師
	交通費		次			講師交通費
	遊覽車交通費		式			每校 20 位學生及 2 名教師
	保險費		式			小尖兵培訓期間學生公共意外險
	餐飲費	100	式			小尖兵培訓師生、講師及工作人員
	交通費		式			工作人員活動所需交通補助，依實核銷
	雜支		式			活動臨時性費用，業務費 5% 編列，依實核銷
	小計				元	以上經費可相互流用
加值補助	地區拓展	5,000	校			地區拓展每校補助 5,000 元，至多 3 校
拓點縣市-小尖兵培訓	講師鐘點費	2,000	時			導覽培訓講師
	交通費		式			講師交通費
	餐飲費		式			講師餐飲費用
	住宿費		式			離島縣市得以編列
聯合開幕/成果展	聯合開幕	30,000	式	1	30,000	聯合開幕或成果 擇一辦理
其他	行政管理費		式			

總計： 元

承辦人員：

主計人員：

機關首長：

中華民國 年 月 日

#### 八、有志一同推薦名單

編號	服務單位	姓名	職稱
範例	廣達國小	游大龜	導覽志工
1			
2			
3			
4			
5			
6			
7			
8			
9			
10			
11			
12			
13			
14			
15			
16			

備註：

1.每校提報 1 位為限，名額可流用。

(例如：桃園同盟共 10 校，總額即為 10 人)

2.盟主可規劃於次年聯合開幕式統一表揚。

### 九、敘獎教師推薦名單

編號	服務單位	姓名	職稱	具體事蹟(務必填寫)
範例	廣達國小	游小魚	教師	校內小尖兵導覽培訓、課程融入規劃
1				
2				
3				
4				
5				
6				
7				
8				
9				
10				

● 如敘獎者為校長，務必條列具體事蹟。

● 校長名冊：共 位

編號	服務單位	姓名	職稱
1			校長
具體事蹟(請條列或附圖說明)：			

備註：

- 1.子校每校至多提報 2 位。
- 2.盟主每校至多提報 5 位 (含跨校支援教師)
- 3.提名敘獎名單如為校長，需另詳加說明具體事蹟或附圖說明
- 4.提報名額均不可流用。
- 5.若名額超過基金會提報之上限可由盟主自行向教育局處建請敘獎，基金會不重複提報申請。

## 廣達《游於藝》計畫 \_\_\_\_\_盟結案報告書

- ◎ 參與年度：
- ◎ 展覽名稱：
- ◎ 單位名稱：
- ◎ 展覽日期：
- ◎ 結案日期：

### 一. 實施概述： 參展單位基本資料

單位名稱	○○縣○○市○○國民小學
展覽時程	年 月 日~ 年 月 日
單位總人數	學校師生總數
總參觀人數	展覽期間總參觀數
計畫相關校園 成果網頁	網址

一. 實施概述：

佈展過程、開幕花絮及相關展場活動

- 照片5~10張 ( 每頁簡報1~2張即可，不需拼圖 )



3 文字說明：

一. 實施概述：

教案實施過程、師生教學互動上

- 照片5~10張 ( 每頁簡報1~2張即可，不需拼圖 )



4 文字說明：

## 一. 實施概述：

### 引導學生創造力之學生作品

- 照片5~10張 (每頁簡報1~2張即可，不需拼圖)



5 文字說明：

## 二. 參與計畫後的改變：

	說明
本次展覽效益、特色及影響	簡述即可

## 二. 參與計畫後的改變：

	說明
建議基金會 改善之處	簡述即可

## 二. 參與計畫後的改變：

	說明
參與時遭遇的困境	簡述即可

## 115 學年度 廣達《游於藝》計畫 游藝亮點 推薦簡章

- 一、活動目的：獎勵參與廣達《游於藝》計畫辦理卓越之學校，進行公開表揚，讓每一獲獎學校事蹟得以廣為宣傳，並鼓勵參與廣達《游於藝》計畫學校持續投入藝術教育。
- 二、活動對象：廣達《游於藝》計畫盟主，由各縣市盟主依據該學年度參展學校進行推薦，如展出為5-6月份者可於次年進行推薦，每盟可依據展覽數量每一展覽至少推舉1校。
- 三、游藝亮點推薦類別：
  - (一) 卓越推廣：以廣達《游於藝》計畫之推展、行政規劃、活動辦理、社區推廣或其他值得鼓勵特別事蹟之學校。
  - (二) 創意教學：以廣達《游於藝》計畫發展課程與教學具成果之學校。
- 四、游藝亮點推薦指標：
  - (一) 卓越推廣：
    1. 活動策畫與執行：成立工作團隊，規劃展覽主題活動、整合校內外資源、參加基金會或盟主辦理之研習、會議、活動以及廣達游藝獎等。
    2. 游於藝融入課程教學內容：結合展覽主題及目標融入課堂設計、幫助學生有系統地認識藝術、教學方式多樣，能滿足不同學生的學習風格和需求。
    3. 藝術展覽內容與品質：展場設計與陳列吸引學生主動觀賞、親近藝術、安排導覽員或線上導覽以及製作學習單、善盡展品保管與清點之責。
    4. 藝術導覽小尖兵培育：遴選導覽小尖兵規劃導覽服務執勤場次、參加游藝獎導覽達人競賽等。
    5. 其他特色：以《游於藝》計畫參與國內外教育競賽獲獎者、或從廣達《游於藝》計畫看到藝術教育的力量、發人省思的真實案例。
  - (二) 創意教學：
    1. 游於藝主題表達：運用廣達《游於藝》展覽主題目標延伸於課程之中，並能結合議題為目標。
    2. 教學設計依據：展覽主題所發展之課程理念及教學設計依據，能融入校本課程，並發展系統化學習單元。
    3. 以學生學習為中心：將展覽主題串連生活，以學生為主體及生活經驗發展課程設計連結生活經驗，展現出地方特色具獨特性，啟發學生主動學習。
    4. 提升教與學的整體效益：教與學的策略富有創意，且能針對不同

階段的學習對象，設計合適的評量方式及內容。

5. 優化教學：能反思歷程中遭遇的困境與解決作法，讓下次教學會更好。

五、推薦方式：

- (一) 由各縣市盟主可依據展覽數量，每展推薦至少 1 校。
- (二) 即日起至 5 月 11 日 23:59。
- (三) 依據推薦類別，詳填附件推薦表。

六、獎勵方式：

- (一) 以校為單位，於廣達游藝獎頒獎典禮進行公開表揚，獎座一式、獎金新台幣 5,000 元整。

七、注意事項：

- (一) 盟主應以審慎客觀為原則，切實深入評估擇優推薦。
- (二) 由本會依據推薦資料進行審查，檢視資料之完整性，必要時通知學校補件，未補件者視同放棄。如資料未達可供為典範、楷模者，得以從缺。

八、送件說明：

- (一) 卓越推廣：填寫基本資料表(附件一)、推薦指標暨檢核表(附件二)
- (二) 創意教學：填寫基本資料表(附件一)、教學設計表(附件三)
- (三) 依據推薦上述 word 文字檔、掃描 PDF 檔案、補充資料、照片 jpg 檔等資料上傳雲端硬碟空間，並以電子郵件方式提供硬碟空間網址。電子郵件：gign007@quanta-edu.org。主旨請註明：  
○○縣市游藝亮點推薦資料。
- (四) 除上述電子檔案以外，如補充資料為紙本（書籍、媒體報導等），請另以 A4 紙裝訂成冊，並於封面請註明：○○縣市游藝亮點推薦資料與聯絡人資料，1 式 1 份。於收件截止前郵寄至：220 新北市板橋區漢生東路 166 號 2 樓 廣達文教基金會游藝亮點作業小組收。

九、附則：

- (一) 為鼓勵更多廣達《游於藝》計畫學校，同一類獎項之得獎者，以三年內未曾獲獎者優先推薦。
- (二) 凡推薦相關同意著作財產權歸廣達文教基金會所有，廣達文教基金會則擁有重製、改作、宣傳、公開展示相關製作等權利。無償提供廣達文教基金會及所屬廣達集團下各公司供非營利行為目的之使用；使用範圍為全世界，無限期使用。



卓越推廣-推薦指標暨檢核表 (附件二)

指標	檢核項目				
一、活動策畫與執行	<input type="checkbox"/> . 整合校內外資源，包含人力、物力、財力等，擴大執行成效。				
	<input type="checkbox"/> . 規劃至少 1 場《游於藝》展覽主題活動，活動目標與主題能結合在地特色；規模適當，場地選擇安全，能夠滿足參與者的需求，並吸引足夠的參與者。				
	<input type="checkbox"/> . 參加基金會或盟主辦之研習、會議、活動以及廣達游藝獎等，主動支援、配合度高，並準時繳交資料。				
二、游於藝融入課程教學內容	<input type="checkbox"/> . 結合《游於藝》展覽主題及目標融入課堂設計，對應素養指標，並能提供不同年級學生學習內容，且達到預期學習效果。				
	<input type="checkbox"/> . 教學內容符合課程規劃和學生年齡特點，幫助學生有系統地認識藝術。				
	<input type="checkbox"/> . 教師教學方式多樣，能滿足不同學生的學習風格和需求。				
三、藝術展覽內容與品質	<input type="checkbox"/> . 展場設計、展覽陳列方式、展品放置空間及動線配置能呈現展品的內涵與特點，並能吸引學生主動觀賞、親近藝術。				
	<input type="checkbox"/> . 展覽結合課程讓學生參與，如佈撤展、班級參觀，安排導覽員或線上導覽以及製作學習單。				
四、藝術導覽小尖兵培育	<input type="checkbox"/> . 遴選導覽小尖兵、並安排定期培訓課程，讓學生有方法和時間空間進行練習。				
	<input type="checkbox"/> . 規劃導覽服務執勤場次，並給予公假，提供成果展現的舞台，如成果發表、來賓參觀。				
	<input type="checkbox"/> . 選送導覽小尖兵參與廣達游藝獎導覽達人競賽。				
五、其他特色	<input type="checkbox"/> . 以《游於藝》計畫參與國內外教育競賽者。 <input type="checkbox"/> . 辦理廣達《游於藝》計畫獲得媒體報導者。 <input type="checkbox"/> . 從《游於藝》計畫看到藝術教育的力量、發人省思的真實案例。				
具體事實及照片擇要說明//佐證資料電子檔連結					
不足欄位可自行增加					
被推薦學校 承辦人	用印處	被推薦學校 承辦主任	用印處	被推薦學校 校長	用印處

# 創意教學-教學設計表 (附件三)

## 主題課程架構

主題名	請依據教案自行命名			
核心概念				
總綱核心素養				
單元名稱 (單元數量可自行增減)	自行命名，限 20 字			
	限 20 字以內			
教學對象				
學習領域或融入議題	分點列出，限 40 字			
領綱核心素養	分點列出，限 60 字			
學習重點—學習表現	分點列出，限 60 字			
學習重點—學習內容	分點列出，限 60 字			
學習目標 態度/知識/技能	分點列出，限 60 字以內			
授課時間	限 20 字以內			
主要教學	簡述，限 100 字以內			
創意教學策略	簡述，限 60 字以內			
多元評量—方式	限 40 字以內			
多元評量—內容	限 40 字以內			

## 課程教學活動設計

(主題課程架構表中各教學單元均應規劃於此表格中)

單元名稱		請依據教案自行命名			
設計理念					
教材來源		請列出與本單元使用之所有課程教材，包括文本、數位教材…。			
統整領域		請分點列出			
適用年級		教學節數			
領綱核心素養		想透過此教學設計達成何種核心素養？			
學習重點—學習表現		請分點列出			
學習重點—學習內容		請分點列出			
學習目標		請分點列出			
教學資源		請分點列出			
學生所需教具		請分點列出			
時間分配	節次	教學重點			
	一	請分點列出，節次可以自行增減			
	二				
<b>活動一(可以自行增減)</b>					
教學時間		教學活動內容		教材教具	評量方式
填入所需節次					請以盡可能多元評量方式呈現
學習單		(可另行檢附此單元學習單檔案，最多 3 個)			
教學歷程 (最多 10 張)		照片 1	(相片檔案請壓縮至 2M 以下)		圖說 (300 字以下)
教學成果 (最多 10 張)		照片 1	(相片檔案請壓縮至 2M 以下)		圖說 (300 字以下)
教學省思與建議					
補充資料		(請以雲端空間為主，設為公開連結貼入欄內，非必填)			
被推薦學校 承辦人	用印處	被推薦學校 承辦主任	用印處	被推薦學校 校長	用印處

# 第十七屆廣達游藝獎

## 導覽達人競賽簡章

### 一、緣起：

廣達文教基金會長期推動藝術教育，積極將廣達《游於藝》計畫帶進全臺各地校園，鼓勵學校利用展覽資源進行主題統整教學，而藝術小尖兵培訓與校內導覽服務更是計畫的核心特色，期望透過一系列活動提升及培養孩子主動學習、創意思考、口語表達及創作能力，讓孩子學習思考範圍更加全面與有趣。基金會每年舉辦廣達游藝獎作為交流平臺，徵募全臺有興趣導覽的學生，自廣達《游於藝》計畫展覽主題中選擇畫作導覽，以達成用藝術啟發創意之目的。

### 二、目的：

- (一) 培養學生表達自信、溝通應對和分享創意的技能。
- (二) 提升學生欣賞、觀察及審美素養。
- (三) 激發學生主動探索、判斷、解決問題並展現學習的熱情。
- (四) 增進學生自我認同與團隊合作的領導能力。

### 三、辦理單位：

主辦單位：教育部、各縣市教育局處、廣達文教基金會。

協辦單位：廣達《游於藝》計畫盟主。

### 四、實施對象：

國小到高中（職）學生皆可參加。

### 五、參賽組別與資格：依學籍分為國小組及中學組兩組進行競賽。

- (一) 國小組（不分年段）。
- (二) 中學組（含國中與高中職）。
- (三) 注意事項：
  1. 每校不限參加人數，報名人數前三名之學校另有獎勵（須指導超過20名以上學生參賽）。
  2. 每筆報名資料須填列指導老師，若由家長指導，可填寫家長資料，每筆至多兩名。
  3. 為讓更多參賽者有機會登上導覽達人決賽舞台，歷屆獲得首獎之導覽達人需跨組參與競賽。
  4. 每位參賽者僅受理1筆報名資料，不可重複報名。

5. 報名時請留意所有資料之正確性及完整性，以免影響參賽資格，徵件截止後不再接受任何資料修改。

## 六、競賽規則：

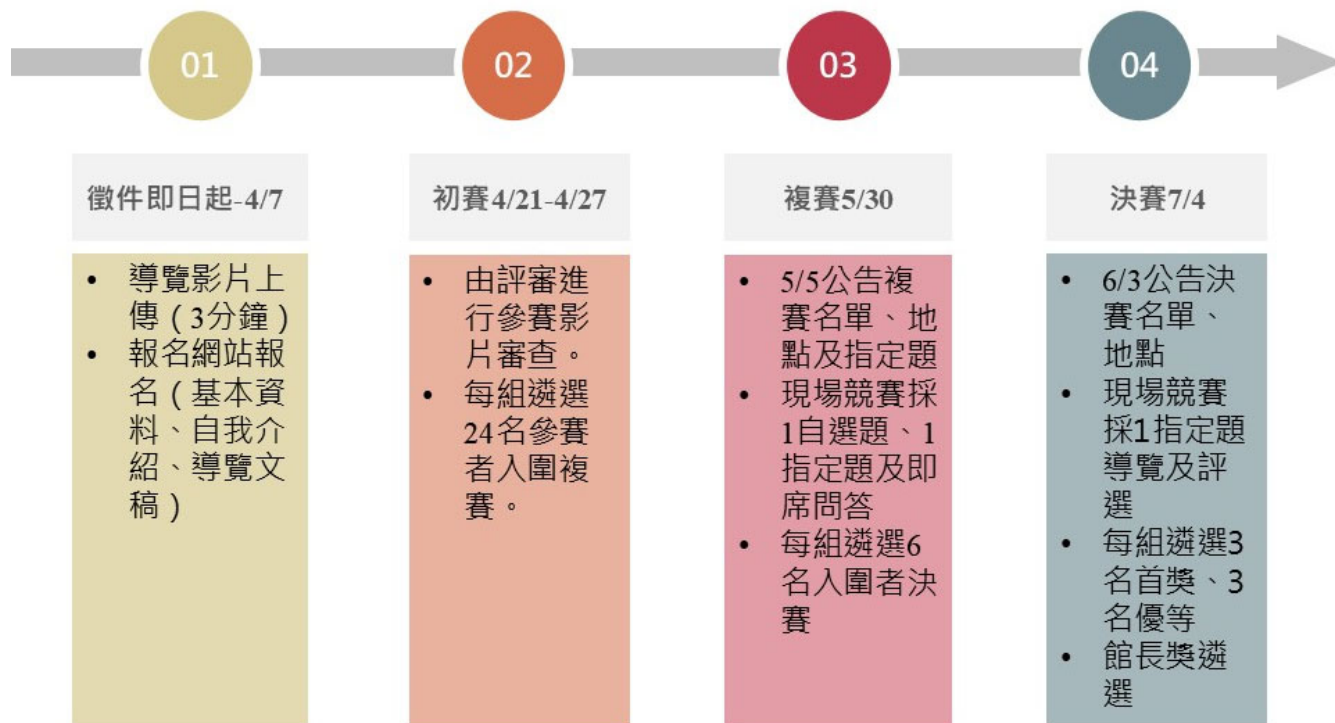

### (一) 初賽-線上審查

#### 1. 參賽作品規範：

- 廣達《游於藝》展覽主題內之畫作均可參賽，展覽主題請參閱附件一，畫作詳細清單請參閱基金會網站，非基金會網站展品欣賞項下之畫作將不予認列。
- 參賽者須錄製《游於藝》展覽畫作3分鐘內之導覽影片檔案乙件，並提供自我推薦(150字以內含標點)及導覽文稿(300字以內含標點)。
- 影片內容每位參賽者報名1次1幅畫作，不得重複報名。
- 影片內容中，請避免兩位參賽者同時入鏡及導覽，若有兩位同學一同錄影，請於自我推薦中說明參賽者為參賽影片中右側或左側同學，若無標示將視同放棄。

#### 2. 影片內容：

- 請勿過度後製加工影響學生表現，但可在開頭加上學校名稱、姓名及導覽主題。檔案名稱請統一為「第十七屆廣達游藝獎-游於藝展覽名稱-00 縣市 00 國小-000」，以利後續評審作業，例如「第十七屆廣達游藝獎-遇見大未來-新北市廣達國小-游小龜」。

#### b. 參賽影片建議：

30 秒	2 分鐘	30 秒
作品/作者背景	畫作介紹	個人觀點與省思

(二) 複賽-現場審查參賽者導覽內容：

1. 自選題：參賽者報名時之導覽畫作（時間限定3分鐘）。
2. 指定題：由主辦單位遴選與參賽者自選題同展覽之5幅畫作為指定題，競賽時抽籤1幅作品即時導覽（時間限定3分鐘），**指定題範圍與複賽入圍名單同時公告**。
3. 地點：暫定臺北市或新北市場地。
4. 如為海外、國內花東地區及離島地區之入圍者，於複賽時參賽者可線上視訊或現場參賽擇一，若選擇線上視訊之參賽者請配合於賽前進行視訊設備測試。

(三) 決賽-現場審查參賽者導覽內容：

1. 指定題：指定題範圍同為複賽公佈內容，於決賽現場抽籤1幅作品即時導覽（時間限定3分鐘）。
2. 地點：暫定廣達電腦—廣藝廳（桃園市龜山區文化二路211號）。

七、報名方式：

自即日起開始徵件，115年4月7日截止收件，報名流程分為「導覽影片上傳」與「報名網站參賽者基本資料填寫」兩步驟，詳細報名流程請參考附件二。

(一) 導覽影片上傳：

導覽影片錄製完成後請先上傳至YouTube網站，確認隱私權需勾選為「**不公開**」，影片連結請多加注意是否能正常點選及播放，若無法撥放則視同資料不完整，放棄參賽權益。

(二) 報名網站參賽者基本資料填寫（須填寫內容可參考附件三）：

進入基金會官網連結報名網站後，參賽者或指導老師必須完成網站會員註冊，登入會員後即可選擇組別進行報名，依照報名流程填寫參賽者基本資料、自我介紹及導覽文稿，並將步驟一產生之影片連結填入報名表後即完成報名。（指導老師若為家長，請協助於姓名後備註，範例：游小龜(家長)。）

(三) 競賽期間的相關訊息及電子參賽證明將寄送至指導老師的電子郵件地址，請在報名時仔細確認所提供的資料是否正確，以利相關訊息順利送達。

(四) 報名網站：<https://iica.quanta-edu.org/>



#### 八、獎勵辦法：

- (一) 導覽達人首獎：每組3名，獲得獎座乙座、獎狀乙幀、廣達實境探索任務西班牙參訪。
- (二) 導覽達人優等：每組3名，獲得獎金新台幣5,000元整(含稅)、獎狀乙幀。
- (三) 導覽達人佳作：每組數名，獲得獎金新台幣1,000元整(含稅)、獎狀乙幀。
- (四) 參加複賽獎勵：所有複賽入圍之參賽者，於完成複賽後，獲得電子禮券新台幣500元整(含稅)、獎狀乙幀。(棄賽者將不予以任何獎勵，而獲得佳作以上名次者不重覆提供獎金。)
- (五) 競賽報名獎勵：所有完成報名競賽同學提供電子參賽證明乙幀。
- (六) 指導多名學生教師獎勵：指導20名以上學生參賽且報名人數前3名之學校指導老師，將贈予獎金每校10,000元(含稅)。(若有2位以上老師，請自行協調獎金分配。)
- (七) 獎勵注意事項：
  1. 所有得獎者及指導老師將於頒獎典禮結束後，由主辦單位提報各縣市教育局處建請核以敘獎，指導老師名單以徵件報名資料為主，不得更換。
  2. 獎金稅額繳納依中華民國稅法辦理，得獎者為中華民國境內居住之個人(需於一年內居住本國達183天)，金額達2萬(含)稅額10%；非中華民國境內居住之個人不論金額，皆須扣除20%稅額。
  3. 特別獎項：館長獎，由受邀之國立博物館及美術館館長於決賽入圍者中遴選得獎者親自致贈獎狀。
  4. 得獎資料若超過繳交期限視為放棄。

#### 九、重要期程：

※由於競賽時程密集，請各位參賽者務必留意各項活動公告，並請事先為晉級做準備。

- (一) 徵件報名日期：自即日起至115年4月7日截止。
- (二) 初賽期間：115年4月21日至115年4月27日。
- (三) 複賽名單、指定題公告：115年5月5日。
- (四) 複賽時間：115年5月30日。
- (五) 決賽名單公告：115年6月3日。

(六) 決賽暨頒獎典禮：115年7月4日。

## 十、評審作業

(一) 第一階段：每組遴選 24 名參賽者進入複賽。

(二) 第二階段：複賽將從每組晉級複賽之參賽者中評選出6名進入決賽，另挑選數名佳作作為鼓勵。

(三) 第三階段：決賽由每組6名晉級決賽參賽者進行現場競賽，依表現決定首獎及優等。

## 十一、評審標準

作品詮釋 30%、表達創意 30%、感動的傳達與省思 20%、臨場反應 10%、儀態造型 10%

## 十二、其他後續相關協助事宜

(一) 參加決賽之參賽者可邀請至多10位親友及老師組成加油團，準備 30 秒內形式不拘的口號，於選手上台時加油打氣。

(二) 獲得佳作之參賽者可邀請至多3位親友陪同參與頒獎典禮，交通補助以1位陪同親友為限。

(三) 決賽參賽者加油團及佳作陪同者交通補助機制將於決賽名單公告時一併公佈。

(四) 參賽者須授權參賽影片、文稿內容及現場拍攝錄影，提供廣達文教基金會及共同主辦單位於網頁、社群媒體及非營利目的相關活動無償使用。

(五) 獲得首獎之得獎者，必要時需於後續各地小尖兵培訓時協助進行交流，示範導覽技巧及分享經驗，擴大參與範圍。

(六) 主辦單位保有修改、變更、解釋及取消本活動權利。

## 十三、聯絡方式：

聯絡人：第十七屆廣達游藝獎徵件小組

聯絡電話：(02)2882-1612分機66698

傳真號碼：(02)2882-6349

聯絡地址：220新北市板橋區漢生東路166號2樓

## 第十七屆 廣達游藝獎 導覽達人競賽展覽範圍

- 跟著老頑童探險去！劉其偉藝術特展
- 東方可頌—宋代文化大觀教育展
- Niki 的心靈城堡
- 擁抱梵谷—探索生命的調色盤
- 鳴蟲特展—蟲蟲大樂團
- 文藝紹興—宋「潮」好好玩
- 望望先輩 黃公望大師的山水大探險
- 遇見大未來
- 多才！多藝 義大利文藝復興展
- 家鄉的永恆對話—台展三少年
- 空間任意門
- 光影巴洛克
- 見微知美 驚豔新視野
- 創新之變 經典之位
- 生活畫市集
- 筆墨行旅

展覽相關資料請參閱廣達《游於藝》計畫網站：<https://iic.quanta-edu.org/>

參賽範圍請見「游於藝計畫網站→看展覽→查看更多展覽→(展覽)→展品欣賞」，非範圍內之作品將不予認列。

## 導覽達人影片上傳 YouTube 說明

1. 開啟帳號登入 YouTube，網址為 <https://www.youtube.com/>，點選首頁右上方「建立」後，即可開始上傳影片。

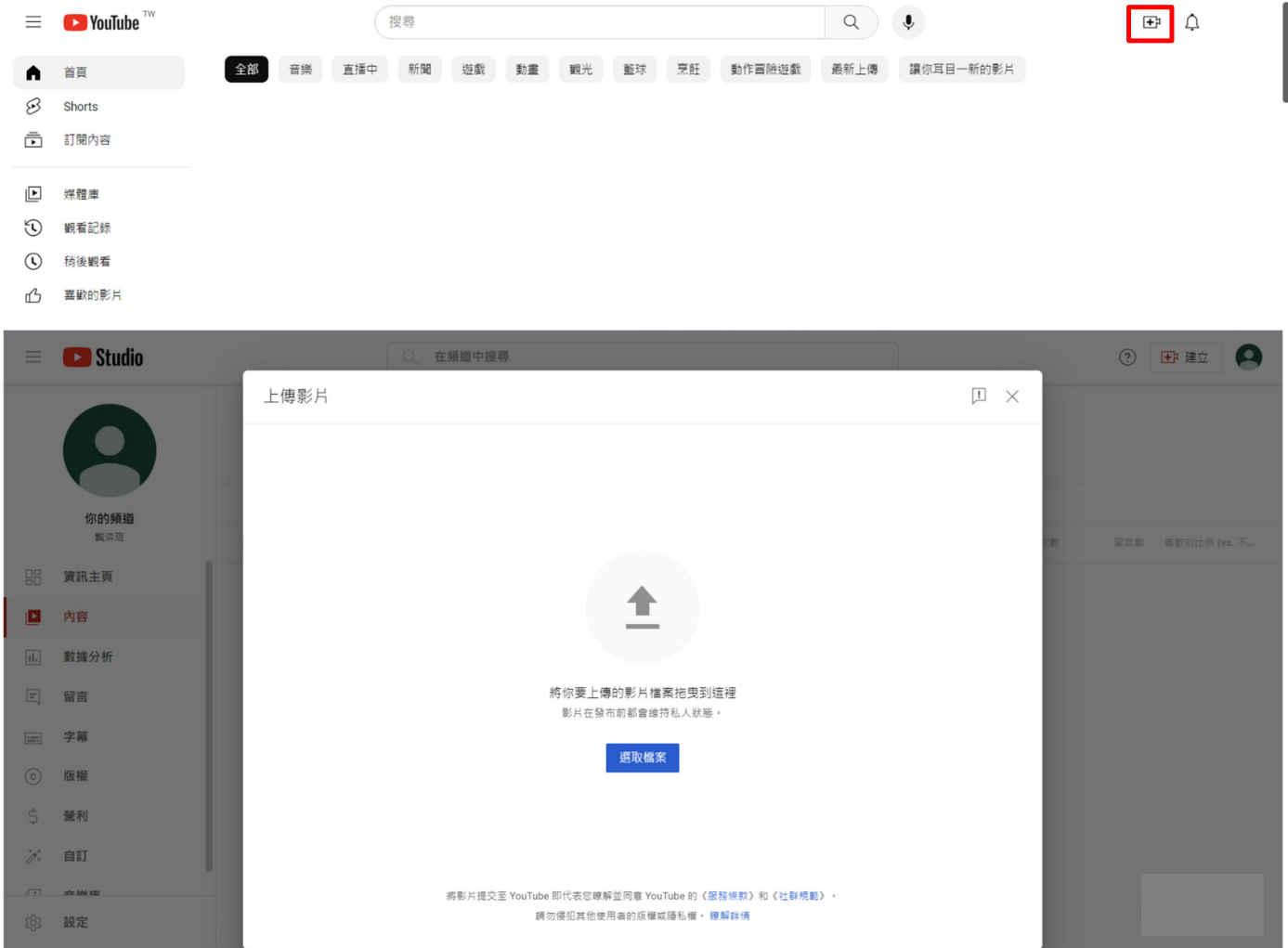

2. 影片上傳後須更改檔案名稱，請統一為「第十七屆廣達游藝獎-游於藝展覽名稱-00縣市 00國小-000」，以利後續建檔作業。例如「第十七屆廣達游藝獎-遇見大未來-臺北市廣達國小-游小龜」，其他部分則可維持原設定。



3. 將**隱私權**的部分勾選為「**不公開**」，按「儲存」等待影片上傳完成。



4. 影片上傳完畢後請複製網站產出的影片網址列，將此串網址複製貼到基金會網站上的報名頁面，最後送出及可完成報名，影片連結請多加注意是否能正常點選及播放，若無法撥放則視同資料不完整，放棄參賽權益。



第十七屆 廣達游藝獎 導覽達人競賽報名資料表

\*本表僅供參考，仍須進入報名網站完整填寫後送出才算完成報名手續。

參賽組別：國小組 中學組

所有欄位皆必填

展覽主題				
導覽主題和作品名稱		導覽對象	<input type="checkbox"/> 家長 <input type="checkbox"/> 老師 <input type="checkbox"/> 學生 <input type="checkbox"/> 貴賓 <input type="checkbox"/> 其他：	
參賽者	姓名		就讀學校	
			所在縣市	
	就讀學校校名		班級	
	性別	<input type="checkbox"/> 男 <input type="checkbox"/> 女	生日	年 月 日
	身分證字號		Email	
	家長姓名		關係	
	聯絡電話		聯絡地址	
指導老師 1	姓名	(若指導老師為家長，可填寫家長資料並於姓名後備註身分別，範例：游小龜(家長))	服務單位	
			所在縣市	
	服務單位		聯絡電話	
	E-mail		聯絡地址	
指導老師 2	姓名	(若指導老師為家長，可填寫家長資料並於姓名後備註身分別，範例：游小龜(家長))	服務單位	
			所在縣市	
	服務單位		聯絡電話	
	E-mail		聯絡地址	
自我推薦	(請以 150 字以內簡述，含標點符號)			
導覽達人導覽文稿	(請以 300 字以內簡述，含標點符號)			
導覽影片連結	(請先將影片上傳至 YouTube 後設為非公開狀態，將連結貼入欄內，請先測試是否開啟成功)			

同意事項

1. 凡參加本活動之參賽者，即視為同意本活動簡章之相關規定，並證明以上資料皆正確無誤，提供主辦單位活動相關使用。
2. 凡得獎作品同意著作財產權歸廣達文教基金會所有，廣達文教基金會則擁有重製、改作、宣傳、廣達游於藝公開展示相關製作等權利。無償提供廣達文教基金會及共同主辦單位供非營利行為目的之使用；使用範圍為全世界，無限期使用。
3. 主辦單位有保留變更、終止活動細節之權利。
4. 獎項獎金超過 20,000 元者，得獎人需負擔 10%稅款；外籍人士得獎者不論金額皆需負擔 20%之稅金，此稅金由得獎者自行負擔。

## 教育部 函

地址：100217 臺北市中正區中山南路5號  
承辦人：羅瑋妮  
電話：02 7736-5600  
電子信箱：wnlo@mail.moe.gov.tw

受文者：屏東縣政府

發文日期：中華民國115年1月22日  
發文字號：臺教師(一)字第1150007743號  
速別：普通件  
密等及解密條件或保密期限：

附件：廣達基金會來文、115學年度廣達《游於藝》計畫盟主申請簡章、第十七屆廣達游藝獎導覽達人競賽簡章 (A09000000E\_1150007743\_senddoc1\_Attach1.PDF、A09000000E\_1150007743\_senddoc1\_Attach2.pdf、A09000000E\_1150007743\_senddoc1\_Attach3.pdf)

主旨：有關本部與財團法人廣達文教基金會共同辦理「115學年度廣達《游於藝》計畫」及「第十七屆廣達游藝獎」，請協助公告並轉知所屬各級學校踴躍參與，請查照。

說明：

一、依據該基金會115年1月20日廣達藝字第1150120002號函辦理。

二、旨揭計畫及獎項說明如下：

(一)「115學年度廣達《游於藝》計畫」：為徵選各縣市單位做為推動廣達《游於藝》計畫之主要承辦窗口，徵選日即日起至3月2日止，相關申請詳情可參閱基金會官網公告：<https://www.quanta-edu.org/zh-tw/news.php?act=view&id=239>

(二)「第十七屆廣達游藝獎導覽達人」：競賽報名時間為即日起至4月7日止，依組別分別為國小組、中學組(含國中及高中職)，有關競賽詳情可參閱基金會官網公告：



[https://www.quanta-edu.org/zh-tw/news.php?  
act=view&id=240](https://www.quanta-edu.org/zh-tw/news.php?act=view&id=240)

- 三、檢附該基金會來函、115學年廣達《游於藝》計畫簡章及第十七屆廣達游藝獎導覽達人競賽簡章乙份詳如附件。
- 四、如有相關問題，請逕洽該基金會楊先生，電話02-28821612轉66682。

正本：各直轄市政府教育局及各縣市政府、國立暨私立(不含北高新北臺中桃園五市)高級中等學校、各國立學校附設國民中小學

副本：財團法人廣達文教基金會



裝

訂

線



## 財團法人廣達文教基金會 函

地址：220新北市板橋區漢生東路166號2樓  
承辦人：楊欽智  
電話：02-28821612#66682

受文者：教育部

發文日期：中華民國115年1月20日  
發文字號：廣達藝字第1150120002號  
速別：普通件  
密等及解密條件或保密期限：  
附件：如文 (1150120002\_Attach1.docx、1150120002\_Attach2.docx)

主旨：檢陳 鈞部與本會共同辦理之「115學年度廣達《游於藝》計畫」及「第十七屆廣達游藝獎導覽達人競賽」，敬請鈞部協助發文轉知與鼓勵所屬單位踴躍參加。

說明：

- 一、依據鈞部臺教師(一)字第1150001976號函辦理。
- 二、115學年度廣達《游於藝》計畫為徵選各縣市單位做為推動廣達《游於藝》計畫之主要承辦窗口，徵選日即日起至3月2日止，相關申請詳情可參閱基金會官網公告：  
<https://www.quanta-edu.org/zh-tw/news.php?act=view&id=239>
- 三、第十七屆廣達游藝獎導覽達人競賽報名時間為即日起至4月7日止，依組別分別為國小組、中學組(含國中及高中職)，有關競賽詳情可參閱基金會官網公告：<https://www.quanta-edu.org/zh-tw/news.php?act=view&id=240>
- 四、「115學年廣達《游於藝》計畫簡章」及「第十七屆廣達游藝獎導覽達人競賽簡章」詳如附件，敬請鈞部協助發文轉知與鼓勵所屬單位踴躍參與。



正本：教育部  
副本：本會藝文處

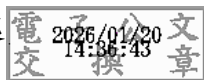

裝

訂



線



## 115 學年度廣達《游於藝》計畫盟主申請簡章

### 壹、緣起與目的

廣達文教基金會長期深耕藝術教育，秉持「文化均富」理念，以成為古今中外文化橋樑為目標，自 93 學年度起辦理廣達《游於藝》計畫，與國內外博物館合作，將適合學童之展覽資源帶進偏鄉、離島與全臺各地校園。同時以創新教育促進者為目標，鼓勵學校將展覽進行跨領域統整課程，並透過創意的教學方法，讓孩子多元學習，創意思考，以達廣達《游於藝》計畫「用藝術啟發創意」之願景。

### 貳、辦理單位

- 一、共同主辦：教育部、各縣市教育局(處)
- 二、主辦單位：財團法人廣達文教基金會
- 三、協辦單位：廣達《游於藝》計畫學校

### 參、計畫期程：即日起至 116 年 8 月 31 日

### 肆、申請對象

為推動地方策略結盟，本計畫甄選盟主做為各縣市推動廣達《游於藝》計畫之主力，有意願參與的學校再向盟主申請為盟校。

- 一、盟主：預計自全臺 22 縣市中徵募 12 個教育單位（各縣市教育局處國教輔導團、中小學校、大專校院及藝文機構等）。
- 二、盟校：各縣市 12 年國民教育各階段學校均可向盟主學校提出申請。

### 伍、計畫內容簡介

廣達《游於藝》計畫是與國內外博物館合作，策劃適合中小學生學習的教育展覽，將古今中外的藝術展品帶入校園，學校師生能以輕鬆自然的方式接觸藝術，並藉由藝術的學習與陶冶，讓身心均衡發展，成就美好的人生。透過展覽活化教學內容，鼓勵教師發展跨領域學科合作的課程設計，進而提升孩子的學習能力與拓展宏觀的視野；透過學校提出課程統整教學、社區合作、共構一個多元文化終身學習平台。

計畫架構包含：游於藝展、教育推廣、教師研習、創意教學、藝術小尖兵培訓等五大項目。

- 一、游於藝展：與國內外博物館合作，將豐厚的文化資源透過會內研究與轉化，產出主題架構，並製作成複製畫及學習物件，策劃成適合中小學學生學習的教育展覽。
- 二、教育推廣：以主動申請、自願參與方式徵募地區盟主及盟校，促進廣泛參與並扶植教學團隊，透過地區學校策略結盟，應用展覽發展地區特色教學計畫，召集不同專長團隊經驗交流與分享，並透過衛星學校分布深入社區，以達整體計畫地區最大效益。
- 三、教師研習：為使教師理解游於藝展的核心概念，「展覽介紹」、「課程設計」、「實務分享」及「導覽培訓」等課程，期使教師突破現況、發揮創意，設計

- 四、統整性的教學內容，以及利於計畫執行。
- 五、創意教學：鼓勵學校成立教學團隊，促使教學合作；透過多面向主題引導跨領域學科統整及協同教學，並提供新的教育觀點及教學方法，鼓勵教師改變與創新，讓學習更有彈性及包容性，期許引導學生創造力。
- 六、藝術小尖兵培訓：規劃展覽導覽課程實務教學課程，提供學生導覽及欣賞畫作的方法，養成過程更提升學生自主學習、思考判斷以及問題解決的能力。

### 一、執行架構

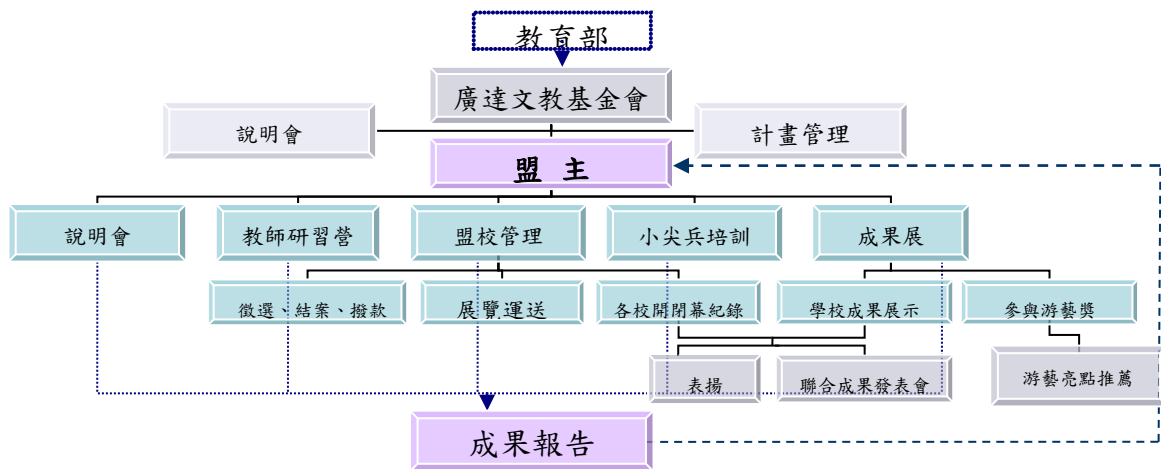

### 二、分工

- (一) 盟主：申請廣達《游於藝》計畫展覽到地區巡迴，當年展覽由各地區盟主互相協調。盟主需甄選及管理巡迴、辦理說明會、教師研習、藝術小尖兵培訓、聯合開幕或成果展，管理維護巡迴期間展品以及參加游藝獎（請參考附件一：計畫執行項目）。
- (二) 盟校：辦理校內展覽、配合盟主及盟校協調巡迴檔期、管理到展期間展品維護、培訓校內導覽小尖兵、執行教學計畫，以及參加廣達游藝獎。

### 三、加值補助

地區拓展：為鼓勵澎湖、馬祖、嘉義市、宜蘭縣等地區參與計畫，盟主可規劃 1-3 個檔期供前述地區學校參與，亦歡迎前述地區學校主動向盟主報名參與，預計每地區拓展 1 校。地區拓展之盟主行政補助款以一校新臺幣 5,000 元整、一盟以拓展 3 校（區）為限，每一地區由一位盟主拓展為原則。若遇有多個同盟邀請同一地區者，將視該盟計畫效益擇一補助。離島拓點學校以視訊方式參與教師研習，小尖兵培訓則由盟主邀請 1 位講師前往辦理。

## 陸、申請方式

### 一、方式

公開徵募盟主，廣達《游於藝》計畫網站 (<https://iic.quanta-edu.org/>) 線上申請。

### 二、截止日期

115 年 3 月 2 日 23:59 申請截止。

### 三、內容

請於廣達《游於藝》計畫網站登入會員後，於盟主甄選處進行線上申請。填寫內容範例可參閱 (附件二：計畫申請書)，計畫名稱請統一「115 學年度廣達《游於藝》計畫-○○縣/市」。115 學年度計 11 個主題，12 套展覽，甄選 12 位盟主。

No.	展覽	套數
1	《游於藝 1》跟著老頑童探險去！—劉其偉藝術特展	1 套
2	《游於藝 15》擁抱梵谷 探索生命的調色盤	1 套
3	《游於藝 16》鳴蟲特展—蟲蟲大樂團	1 套
4	《游於藝 17》文藝紹興-宋潮好好玩	1 套
5	《游於藝 21》遇見大未來	2 套
6	《游於藝 22》多才！多藝 義大利文藝復興	1 套
7	《游於藝 23》家鄉的永恆對話—台展三少年	1 套
8	《游於藝 27》見微知美：驚豔新視野	1 套
9	《游於藝 28》創新之變 經典之位	1 套
10	《游於藝 29》生活畫市集	1 套
11	《游於藝 30》筆墨行旅—在東方文明中旅行	1 套
合計 11 展		12 套

### 四、盟校申請

依各縣市地區盟主公告申請方式，並採以游於藝網站申請，建議時程如下：

- (一) 115 年 3 月 26 日至 5 月 4 日：由盟主於廣達《游於藝》計畫網站開立展覽專區(<https://iic.quanta-edu.org/>)，請有意申請盟校上計畫網站，登入會員後於展覽申請處線上申請填寫計畫書 (格式請參考附件三：策展申請書)。
- (二) 115 年 5 月 6 日前完成線上盟校審核。
- (三) 115 年 6 月 12 日完成盟校檔期確認。
- (四) 展覽結束後一個月內：完成盟校線上填報作業，格式可參考附件五：盟校結案報告。

(五) 游於藝網站與使用說明影片:



## 柒、盟主遴選標準

一、依計畫書進行審查，評分以百分比計算，各項評分比重說明如下：

- (一) 資源與學校分配 35%：檢視地區主辦單位募集、分配參與學校之方式，包含偏遠地區學校參與、區內學校分布平均達衛星學校效益。加值補助地區
- (二) 澎湖、馬祖、嘉義市、宜蘭縣每區拓展 1 校，盟主可選擇拓展 1-3 個地區，依最高成本效益進行評選，獲選者可加值補助。地區資源連結與整合，擴大計畫效益。
- (三) 活動規劃 20%：結合教學、地方特色、廣達《游於藝》計畫聯合成果活動規劃及延伸性其他活動規劃。
- (四) 該縣市前一年度活動績效 20%：包括 113 學年度結案時間、第十六屆廣達游藝獎報名件數。
- (五) 研習課程 15%：結合廣達《游於藝》計畫展覽主題進行教師研習及小尖兵培訓活動規劃。
- (六) 整體評估 10%：過去辦理經驗及實施成效；預期效益及可行性。

二、展覽主題選擇順序表（同一順位內依計畫書評分由高至低排序之）：

順位	同盟申請類別
一	教育局處合作：縣市政府教育局（處）、外部單位共同支持辦理，提供全額補助款者
二	地區拓展：拓展澎湖、馬祖、嘉義市、宜蘭縣等地區參與廣達《游於藝》計畫者
三	部分自籌款項：縣市政府教育局（處）、外部單位共同支持辦理，提供部分補助款者。
四	該縣市前一年度活動績效：包括年度結案時間、廣達游藝獎報名件數。

**注意事項：**展覽主題依上述排序外，仍會與各縣市盟主進行協議。

## 捌、補助項目

廣達文教基金會將提供盟主學校計畫執行所需資源及經費，本年度規劃加值補助，鼓勵展出地區拓展。

一、教學資源：

提供教學展覽套件（依主題包含展品、輔助教材教具及推廣品）、示範教案、廣達《游於藝》計畫網站線上參考資源、教師研習建議講師名單、小

尖兵培訓課程架構及建議講師名單。

## 二、經費（經費使用要點請參考附件一：計畫執行項目）：

說明會、教師研習、小尖兵培訓及成果發表或開閉幕活動。盟校部分原則上依學校規模補助展覽經費新臺幣 5,000-10,000 元整及展品運費補助。

## 三、加值補助

地區拓展：本年度預定於澎湖、馬祖及嘉義市進行地區拓展，盟主於上述各該地區選擇拓展一區（或一校），提供盟主行政補助款每一校新臺幣 5,000 元整，至多補助新臺幣 15,000 元整（若有多位盟主同時申請拓展同一地區，將依最高效益進行評選）。

## 玖、簽約時程

- 一、簽約：盟主請於 115 年 5 月 11 日前完成簽約並連同公文、第一期款領據正本及匯款帳戶（含戶名、銀行、分行、帳號）紙本寄至本會。
- 二、第一期款撥款：115 年 6-7 月前完成。

## 壹拾、成果結案

### 一、時間

116 年 8 月 31 日前完成結案（各盟校為展覽結束後一個月內）。

### 二、方式

#### （一）盟校：

1. 展後一個月內上廣達《游於藝》計畫網站（<https://iic.quanta-edu.org/>）填寫結案資料。
2. 未完成結案者依約將不支付補助款項，隔年亦無法參加廣達《游於藝》計畫。

#### （二）盟主：確認盟校完成線上結案後，備以下文件乙份：

1. 結案公文紙本。
2. 經費結算表紙本（須經承辦人、主計及機關首長核章）。
3. 第二期款領據正本及匯款帳戶影本（含戶名、銀行、分行、帳號）。
4. 填寫盟主線上結案（含有志一同、教師敘獎名單）（同盟校結案方式第 2 點）。

### 三、注意事項

- （一）結案資料寄至本會確認無誤後，第二期款於二個月內撥款至指定帳戶。
- （二）盟主彙整子校結案截止日期 115 年 8 月 31 日，若有子校尚未結案造成作業延宕，有下列處理方式
  - I. 盟主行計畫展延公函至基金會。
  - II. 盟校請直接與基金會結案，由基金會撥付經費款項，最遲至當年 10

月止，逾期不予受理。

- (三) 未完成結案者依約將不支付補助款項，隔年亦無法參加廣達《游於藝》計畫。
- (四) 若有剩餘款項請依約發送公文至本會，繳回辦理。
- (五) 展覽需仰賴借展單位（巡迴學校）的共同維護，除了接、撤展時與搬運人員逐一點交展品外，應於展覽期間確實施行維護；若發生展品損壞或短少之情形（天災等不可抗力因素除外），由借展單位負擔賠償責任，於下年度計畫中酌予扣除補助經費。

### 壹拾壹、獎勵方式

- 一、廣達游藝獎邀請盟主進行公開表揚。
- 二、游藝亮點參與廣達《游於藝》計畫辦理卓越之學校，於廣達游藝獎進行公開表揚。
- 三、邀請參與廣達《游於藝》計畫藝術小尖兵，參與廣達游藝獎導覽達人競賽。
- 四、敘獎：基金會發文建請教育局處惠予廣達《游於藝》計畫參與教師每校 2 位（盟主 5 位）敘獎。
- 五、感謝狀：每校每學年結束提報志工 1 位，頒發「有志一同」感謝狀。
- 六、藝術小尖兵服務證書：授予小尖兵服務證書每校 20 位。
- 七、創藝 DNA 獎學金：廣達《游於藝》計畫參與學校之在學學生，可經教師推薦申請。

### 壹拾貳、重要期程：

- 一、簡章公告：即日起公告於基金會官網。
- 二、盟主申請收件時間：即日起至 115 年 3 月 2 日 23:59 申請截止，逕自廣達《游於藝》計畫網站申請。
- 三、盟主申請結果公告：115 年 3 月 6 日公告於基金會網站。
- 四、盟主說明會議：115 年 3 月 11 日下午 13:55-15:40，會議採線上進行。
- 五、盟主計畫書調整：115 年 3 月 12 日至 3 月 25 日。
- 六、各縣市盟校說明會議：115 年 3 月 26 日起，依據各縣市時程另訂。
- 七、各縣市盟校網站申請：115 年 3 月 26 日至 5 月 4 日。
- 八、各縣市盟主審核盟校申請：115 年 5 月 6 日前完成。
- 九、簽約：115 年 5 月 11 日前寄回合約及第一期款領據。
- 十、盟校檔期確認：115 年 6 月 12 日完成。
- 十一、第一期款撥款：115 年 6-7 月前完成。
- 十二、計畫執行：115 年 3 月至 116 年 8 月。
- 十三、計畫結案：盟校需於展覽後一個月內上廣達《游於藝》計畫網站 (<https://iic.quanta-edu.org/>) 結案；盟主需於 116 年 8 月 31 日前上廣達《游於藝》計畫網站結案。

## 壹拾參、附件清單

附件一：計畫執行項目

附件二：計畫申請書

附件三：策展申請書

附件四：結案報告書

附件五：盟校結案報告書

附件六：游藝亮點簡章

## 附件一：計畫執行項目 壹、執行架構

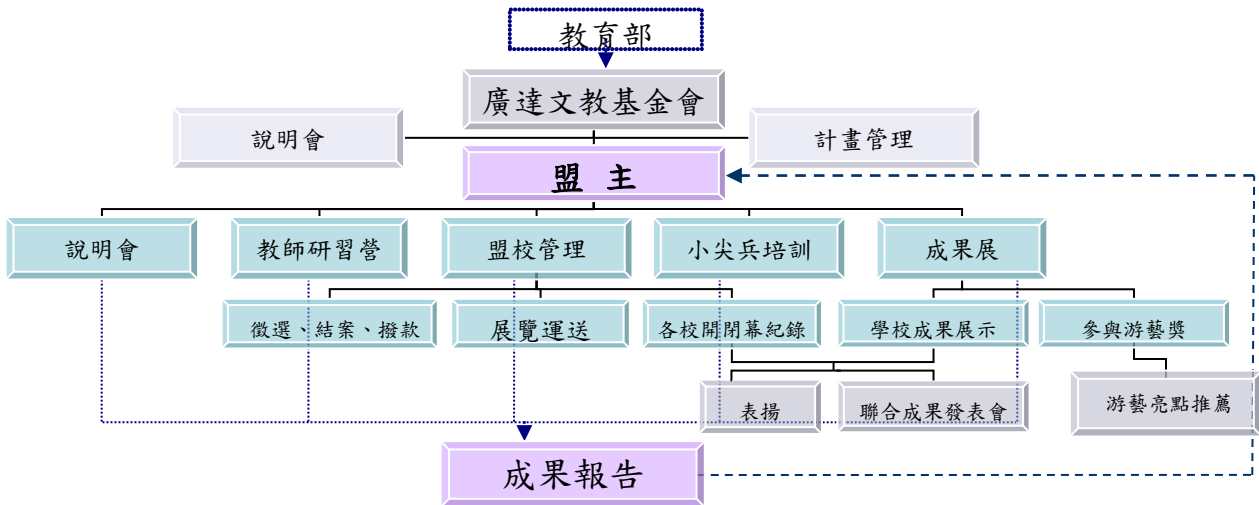

## 貳、實施項目

### 一、說明會

- (一)活動目的：增進教師對計畫主題內容的了解與應用，加強教師對廣達《游於藝》計畫理念的認同與推行，促進校際間的教學整合與資源分享。
- (二)辦理單位：由盟主辦理，基金會參與協助說明。
- (三)活動日期：以3-4月召開為原則，以利後續盟校申請、甄選及管理作業，裨益納入下學年課程。
- (四)活動地點：以公部門、主辦單位或地方產業特色場域為主。
- (五)活動對象：對計畫有興趣之各級學校行政人員、教師、志工自由參與，確認參與巡迴展覽的學校承辦學校務必委派承辦人員出席。
- (六)活動內容：針對本計畫執行方式、當期展覽規劃，包含展覽內容、展覽方式、學校檔期及課程統整相關教學實務課程，盟主須向主管機關申請研習時數並惠予出席教師公(差)假辦理。
- (七)說明會不提供與會學員餐飲費，工作人員與講師不在此限。
- (八)說明資料建議採無紙化提供。
- (九)備註：採線上辦理者不另行補助經費。

### 二、巡迴學校管理

- (一)活動目的：由盟主徵募10-16所中小學校安排展覽檔期，透過學校主動提案，讓教師規劃適合學校發揮的教學計畫，透過教案分享，校際間互相觀摩成長。
- (二)辦理單位：基金會甄選盟主，由盟主進行盟校管理。
  1. 巡迴學校申請方式與日期：採以廣達《游於藝》計畫網站申請，115年3月26日至5月4日。
  2. 評分標準：教學設計20%、活動規劃30%、展場規劃30%、整體評估20%，實際視各地特色酌予評估。
  3. 活動對象：

- (1) A類：中大型學校：展覽3-4週，每參與計畫學校可獲展覽佈展補助金額新臺幣10,000元整。
  - (2) B類：偏遠地區學校或小型學校：展覽1-2週，每參與計畫學校可獲展覽佈展補助金額新臺幣5,000元整。
  - (3) 每地區必須包含4所以上B類學校參與，一學年度至少二個月提供B類學校參與計畫。
  - (4) 參加加值補助計畫—地區拓展者，該盟有1-3所位於澎湖或馬祖之學校，盟主行政補助款每一校新臺幣5,000元整。11離島拓點學校教師研習辦理方式，以視訊方式參與教師研習，小尖兵培訓則由盟主邀請1位講師前往辦理。
4. 活動內容：公開徵募學校參與，巡迴學校參加辦法請參考各盟主公告，展覽結束後須於1個月內上傳結案資料。盟主協助地區例行性事務：溝通聯繫、展品運送、活動紀錄、活動辦理、結案撥款等。
  5. 巡迴學校線上審核：115年5月6日前完成線上巡迴學校審核。
  6. 廣達《游於藝》計畫網站(<https://iic.quanta-edu.org/>)與使用說明影片：



游於藝網站



游於藝網站使用說明影片

7. 注意事項：
  - (1) 基金會協助同盟計畫管理，包含：學校訪視、頭尾展品運送與保險、紀錄、輔導及問題處理等。
  - (2) 展品運送與維護：巡迴學校展品運送請依展品清單確實點收，並善盡保管責任妥善留存展品清單，展品運送可找當地貨運公司，建議請司機協助清點。
  - (3) 基金會依不同展覽提供相關推廣品（如：兒童導覽手冊、小尖兵掛牌或海報等。）推廣品將統一寄送至盟主學校，盟主請確實點收並按時回傳隨箱之簽收單，盟校之推廣品由盟主確實派發至各校。
  - (4) 展品與推廣品如有損壞或短少等情形（天災等不可抗力因素除外），由借展單位（巡迴學校）負擔賠償責任，於下年度計畫中酌予扣除補助經費。並請儘速利用廣達《游於藝》計畫網站維修報報功能，同時回報盟主及基金會承辦人同步紀錄於展品清單/簽收單，以維護後續巡迴學校之權益。

### 三、聯合開幕或成果展

- (一)活動目的：分享跨領域教學經驗及成果，促進校際導覽小尖兵交流。

- (二)辦理單位：盟主或當期巡迴學校。
- (三)活動日期：依地方特色及呈現形式校際討論定之，須辦理至少 1 場。
- (四)活動地點：當期同盟學校空間為主。
- (五)活動對象：同盟學校代表、學校師生、社區民眾，建議邀請主管機關長官出席。
- (六)活動內容：聯合開幕/成果發表會須將教學成果以表演藝術形式呈現，其中至少跨及視覺藝術、音樂、表演藝術、語文等領域，能呈現科技融入教學之成果為佳。聯合開幕/成果發表會須頒發巡迴學校感謝狀，安排展覽參觀、藝術小尖兵導覽及相關活動等。

#### 四、教師研習

- (一)活動目的：結合廣達《游於藝》計畫主題，充實地方教師展覽知識及內涵，提升教師課程設計與教學規劃的能力，為落實藝術人文教育的紮根。
- (二)辦理單位：由盟主辦理，基金會提供課程安排及講師名單建議。
- (三)活動日期：預定於每年 5-8 月辦理，建議於展覽進入校園前辦理，以利各校師生準備。
- (四)活動地點：盟主或其他單位場地。
- (五)活動對象：盟校每校遴選 2-3 名代表出席（含教師、行政人員、志工），對展覽主題有興趣之各級學校教師、志工及一般民眾自由參與。
- (六)活動內容：針對廣達《游於藝》計畫展覽主題辦理 1 日（或 2 個半日）教師研習課程，規劃「展覽介紹」、「課程設計」、「實務分享」及「導覽培訓」等課程。

課程名稱	課程內容	時數
《游於藝》主題展覽介紹	1. 了解展覽的核心概念。 2. 認識展覽架構及展出作品。	2 小時
《游於藝》主題展覽課程設計	1. 以該主題展覽為例，如何運用展覽概念進行跨領域主題統整課程設計。 2. 學習主題統整課程設計示範案例。	2 小時
《游於藝》主題展覽課程實務分享	1. 以該主題展覽為例，介紹引導創造力的教學設計（由講師節選創意教學獎、示範教案等內容進行示範教學）。 2. 基金會彙整創意成果於游於藝網站讓老師們可以閱覽資源。	3 小時
兒童視覺藝術導覽培訓實務	1. 邀請導覽培訓員示範教學 2. 提供線上影片讓老師們瀏覽。	1 小時

#### (七)注意事項：

1. 講師亦可邀請當地相關領域之專家。
2. 盟主協助研習時數核發申請。
3. 教師研習不提供與會學員餐飲費，工作人員與講師不在此限。

4. 研習手冊建議採無紙化提供。

#### 五、藝術小尖兵培訓

- (一)活動目的：為使學生瞭解小尖兵任務並養成基礎能力，以「敢於站在眾人面前導覽一幅畫」為主要目標辦理培訓課程。
- (二)辦理單位：由盟主辦，基金會提供課程大綱、建議講師名單。
- (三)活動日期：預定於每年7-12月間辦理。
- (四)活動地點：以各縣市博物館或以展覽主題相關連之博物館為主。
- (五)活動對象：每校甄選20人，國小以三至六年級學生為主，中學不限，建議可於6月份確認檔期後即甄選小尖兵。並由校方推舉1-3位老師擔任小尖兵培訓種子教師，協助培訓相關課程，建議共同參與盟主辦之小尖兵培訓熟悉培訓方法，基金會至多補助2位出席小尖兵培訓。
- (六)活動內容：辦理5小時培訓課程，學習指標包含：能具體描述畫作特徵、陳述對於畫作的感受、作品想表達的觀點及與觀眾互動。課程內容有：具備信心、基礎口語表達能力、肢體語言表現及資料收集準備。

課程名稱	課程內容	時數
博物館儀暨與 導覽觀摩	1. 博物館/美術館介紹及禮儀宣導 2. 任務宣達：擔任導覽小尖兵 3. 博物館/美術館導覽員之導覽觀摩	1 小時
展覽導覽課程 實務教學	導覽技巧課程 1. 具備信心 2. 基礎口語表達能力 3. 肢體語言表現 4. 資料蒐集準備	2 小時
博物館參觀與 活動體驗	1. 觀展體驗：認識展示方式、主題架構等 2. 活動體驗：配合博物館當期展覽之體驗課程（如：創作、說故事、兒藝中心等）	1 小時
導覽自主練習	分組導覽，將自己喜歡的作品，試著導覽分享給自己的同學	1 小時

#### 六、廣達游藝獎

- (一)盟主頒獎：邀請廣達《游於藝》計畫盟主單位，進行公開表揚。
- (二)導覽達人：
  - 1. 活動目的：藉由「廣達游藝獎—導覽達人」選拔賽，提昇地方藝術小尖兵導覽能力及溝通表達能力，透過藝文教育陶冶，讓學子從小累積主動學習、樂於分享以及創意開發之能力。
  - 2. 活動日期：每年4月中截止收件，頒獎典禮進行決賽暨頒獎。
  - 3. 活動地點：依競賽簡章公告舉辦之。

4. 活動對象：(1) 國小組 (2) 中學組。每校至少推派 3 位小尖兵參與競賽。
5. 活動內容：將指定名畫做精采導覽錄影，並寫下 300 字導覽內容上傳游藝獎報名網站，報名辦法屆時依循官網簡章。

(三)游藝亮點：

1. 活動目的：獎勵參與 115 學年度廣達《游於藝》計畫辦理卓越之學校，進行公開表揚，讓每一獲獎學校事蹟得以廣為宣傳，並鼓勵參與 115 學年度廣達《游於藝》計畫學校持續投入藝術教育。
2. 活動對象：115 學年度廣達《游於藝》計畫盟主，由各縣市盟主依據該學年度參展學校進行推薦，如展出為 5-6 月份者可於次年進行推薦，每盟可依據展覽數量每一展覽至少推舉 1 校。
3. 推薦類別：
  - 卓越推廣：以 115 學年度廣達《游於藝》計畫之推展、行政規劃、活動辦理、社區推廣或其他值得鼓勵特別事蹟之學校。
  - 創意教學：以 115 學年度廣達《游於藝》計畫發展課程與教學具成果之學校。
4. 推薦收件日期：116 年 5 月 11 日截止收件，並於第 18 屆廣達游藝獎頒獎典禮進行公開表揚。
5. 獎勵方式：以校為單位，於第 18 屆廣達游藝獎頒獎典禮進行公開表揚，獎座一式、獎金新台幣 5,000 元整。

## 七、表揚

(一)目的：感謝相關人員對 115 學年度廣達《游於藝》計畫的投入與協助。

(二)提報方式：

每校每學期結束，由盟主彙整各校小尖兵 20 位予基金會承辦人印發服務證書。

116/8/31 前盟主彙整盟校每校老師或行政人員 2 位（盟主 5 位）、志工 1 位於結案報告中。

(三)獎勵內容：

1. 藝術小尖兵證書：授予小尖兵研習及服務時數證書乙只。
2. 敘獎：依提報名單建請各縣市教育局處敘獎，名單須載明姓名、職稱及具體事蹟，若被提報人為校長，需條列或附圖詳述具體事蹟。
3. 有志一同感謝狀：頒發協助本計畫有功之志工感謝狀乙只。

## 參、工作檢核表

活動	盟校	盟主
前期	<input type="checkbox"/> 展覽結合課程 <input type="checkbox"/> 徵選藝術小尖兵 <input type="checkbox"/> 參與教師研習、說明會及小尖兵培訓	<input type="checkbox"/> 3-6 月辦理說明會 <input type="checkbox"/> 5-9 月辦理教師研習 <input type="checkbox"/> 7-12 月辦理藝術小尖兵培訓 <input type="checkbox"/> 5 月合約簽定 <input type="checkbox"/> 3-5 月辦理子校招募 <input type="checkbox"/> 6 月提供巡迴檔期表 <input type="checkbox"/> 8 月提供巡迴學校聯絡窗口資訊
中期	<input type="checkbox"/> 撤佈展 <input type="checkbox"/> 展覽融入課程 <input type="checkbox"/> 展品維護(回報) <input type="checkbox"/> 開幕或成果(校方自行決定是否辦理) <input type="checkbox"/> 報名游藝獎每校至少 3 件	<input type="checkbox"/> 聯合開幕或成果 <input type="checkbox"/> 展品運送 <input type="checkbox"/> 小兵研習時數彙整(上下學期) <input type="checkbox"/> 審核子校結案及撥款
後期	<input type="checkbox"/> 展覽結束後一個月內線上結案 <input type="checkbox"/> 提供教師、志工、小尖兵名單及時數	<input type="checkbox"/> 游藝亮點每展至少 1 校 <input type="checkbox"/> 導覽達人報名每校至少 3 件 <input type="checkbox"/> 教師敘獎名單統整 <input type="checkbox"/> 有志一同感謝名單統整 <input type="checkbox"/> 8 月盟主結案

## 肆、經費使用要點

一、本補助款限經常門使用，經本會審核後方可執行。

二、經費補助項目包含：

- (一) 廣達《游於藝》計畫辦理：工讀費、學校補助款、評審費、交通費、餐飲費、保險費、展品運費、郵電費及雜支（文具用品及耗材）等。
- (二) 說明會：講師鐘點費、交通費、印刷費、茶水費、保險費、郵電費及雜支（文具用品及耗材）、餐飲費(僅供活動辦理工作人員與講師支用)。
- (三) 教師研習營：講師鐘點費、交通費、印刷費、保險費、郵電費及雜支（文具用品及耗材）、餐飲費(僅供活動辦理工作人員與講師支用)等。
- (四) 小尖兵培訓：講師鐘點費、交通費、印刷費、場地費、餐飲費、保險費、郵電費及雜支（文具用品及耗材）等。
- (五) 開幕暨成果展：靜態展學校補款、場地設備費、主持演出費、印刷費、餐飲費、材料費、郵電費及雜支（文具用品及耗材）等，補助上限 3 萬元整。

### 三、支用標準：

- (一) 同盟學校補助款：
1. 中大型學校：10,000 元/校。
  2. 小型學校、偏遠地區 5,000 元/校。
  3. 加值補助—地區拓展 每地區拓展 1 校，補助盟主 5,000 元/校，每盟至多補助 15,000 元。
- (二) 聯合開閉幕或成果展學校補助款上限：30,000 元/盟。
- (三) 工讀費：196 元/時。
- (四) 講師鐘點費：
1. 外聘 2,000 元/時
  2. 內聘 1,000 元/時
- (五) 車馬補助費：
1. 國內：依飛機及高鐵交通往返時間計算，500 元/時，最高 2,000 元/人次
  2. 國際：依飛機交通往返時間計算，500 元/時
- (六) 國內旅費、短程車資、運費（交通）：依「國內出差旅費報支要點」辦理。
- (七) 餐飲費：100 元/人(僅供活動辦理工作人員與講師與小尖兵培訓師生支用)
- (八) 茶水費：40 元/人
- (九) 出席費：1,000-2,500 元/次。
- (十) 印刷費：30 元/人
- (十一) 評審費：口試按出席費標準計算，書面審查按件計酬如下：
1. 文件（如計畫書、教案等）200-600 元/件（200 元/千字）
  2. 照片、圖片：20-40 元/件（依照作品主題及尺寸調整）
  3. 影音：3-5 分鐘（如導覽達人）100 元/件、10 分鐘（如教學歷程紀錄）300 元/件。
- (十二) 停車費：博物館參觀停車費用，核實報支（依各博物館辦法辦理）。
- (十三) 展品運費、遊覽車費：同縣市依下表估算，跨縣市或偏遠學校視地點修正，據實報銷。

縣市	展品運費 (元/趟)	遊覽車費 (元/車)
基隆市	1,000-4,000	9,000-10,500
臺北市	6,000	6,000
新北市	6,000	6,000-9,000
桃園市	6,000	9,000-13,000
新竹市	5,000	11,000-13,000
新竹縣	5,000	11,000-13,000

苗栗縣	7,000-10,000	10,000-12,000
臺中市	4,500-7,000	6,000-9,000
彰化縣	5,000-7,000	9,000
雲林縣	5,000	10,000-13,000
南投縣	10,000	10,000-12,000
嘉義市	5,000	10,000-12,000
嘉義縣	5,000	10,000-16,000
臺南市	6,000-10,000	9,500-13,000
高雄市	5,000-8,000	4,000-9,000
屏東縣	4,000-8,000	12,000-13,000
宜蘭縣	5,000	9,000-13,000
花蓮縣	5,000-10,000	6,000-12,000
臺東縣	4,500-10,000	8,000-11,000
澎湖縣	2,000-5,000	8,000
金門縣	2,000-5,000	8,000
連江縣	2,000-5,000	8,000

(十四) 雜支：最高以（人事費+業務費）\*5%編列。

(十五) 行政管理費：

1. 計畫期程不滿6個月者，得按（業務費+雜支）\*8%以內編列。
2. 計畫期程達（含）6個月以上者，得按（業務費+雜）\*10%以內編列。

附件二：計畫申請書參考格式(實際填寫請上游於藝網站填寫)

計畫名稱：115 學年度廣達《游於藝》計畫—○○縣市					
申請學校/單位	(縣市)(區域)(學校)		單位負責人		職稱
學校班級數			學生人數		
教學重點					
計畫聯絡人		手機		電話	
		傳真		e-mail	
<b>二、經費預算 (請用阿拉伯數字填寫；金額以新台幣計)</b>					
支出	計畫總預算 (支出金額合計)				
收入	申請本基金會補助金額				
	申請	單位名稱	申請金額	申請日期	申請結果
	政府				
	單位				
	補助 金額				
其他申請金額 (含自籌款項及其他收入)					
<b>三、近二年獲政府或本基金會補助紀錄及金額：</b>					
補助單位	補助年度	補助項目		補助金額	
<b>四、廣達《游於藝》計畫參與紀錄：(年份/展名)</b>					
年份			展名		
<b>五、展覽志願序</b>					
志願序			展名		
第一志願					
第二志願					
第三志願					

壹、計畫緣起：

貳、辦理單位：

參、活動內容：

#### 一、學校甄選與管理

(一) 辦理日期： 年 月 日~ 年 月 日

(二) 預定辦理場次：共 場次；高中職 所、國民中學 所、國民小學 所

(三) 學校徵募方式、地區分布：

(是否開放公開申請/如何申請)

(學校甄選是否考量區域分布/如何安排)

(四) 參與加值補助：(需含 1-3 所位於澎湖或馬祖之學校)

否

是

預定 縣市，辦理 場次；高中職 所，國民中學 所，國民小學 所

(五) 檔期預排

類型	校數(所)	說明
A類		中大型學校展覽 3~4 週，可獲展覽佈展補助金額壹萬元整
B類		偏遠地區或小型學校展覽 1~2 週，可獲展覽佈展補助金額伍仟元整
參加加值補助計畫		地區拓展者，該盟有 1~3 所澎湖、連江與嘉義市之學校

#### 二、說明會

(一) 主旨：增進教師對計畫主題內容的了解與應用，加強教師對廣達《游於藝》計畫理念的認同與推行，促進校際間的教學整合與資源分享。

(二) 參加對象：對計畫有興趣之各級學校派員參加。

(三) 活動內容：1.展覽介紹 2.策佈展/檔期說明 3.結案說明

(四) 辦理日期： 年 月 日 00:00~00:00

(五) 辦理地點：

(六) 課程規劃：

時間	課程內容	講師
10:00-10:10	開幕式	長官致詞
10:10-11:00	廣達《游於藝》計畫執行項目及基金會資源介紹	盟主
11:00-12:00	盟主活動及檔期協調	盟主

#### 三、教師研習

(一) 主旨：結合廣達《游於藝》計畫主題，充實地方教師展覽知識及內涵，提升教師課程設計與教學規劃的能力，為落實藝術人文教育的紮根。

- (二) 參加對象： 位。對計畫有興趣之各級學校派員參加。申辦廣達《游於藝》計畫學校及該縣市教師及藝文愛好者。
- (三) 活動內容：1.展覽介紹 2.課程設計 3.課程實務分享
- (四) 辦理日期： 年 月 日 00:00~00:00
- (五) 辦理地點：
- (六) 課程規劃：

時間	課程名稱	講師
08:00-08:10	開幕式	長官致詞
08:10-10:10	《游於藝》主題展覽 介紹	展覽顧問
10:20-12:20	《游於藝》主題展覽 課程設計	創意教學示範教師
13:20-16:20	《游於藝》主題展覽 課程實務分享	基金會推薦講師

#### 四、藝術小尖兵培訓

- (一) 主旨：使學生瞭解小尖兵任務並養成基礎能力，以「敢於站在眾人面前導覽一幅畫」為主要目標辦理培訓課程。
- (二) 活動對象： 位（每校甄選 20 人為上限，國小以中高年級學生為主）
- (三) 活動內容：針對當期廣達《游於藝》計畫研擬課程內容由主辦單位遴聘講師培訓。
- (四) 辦理日期： 年 月 日 00:00~00:00
- (五) 辦理地點：
- (六) 課程規劃：

時間	課程名稱	講師
09:30-12:00	展覽導覽課程實務教學	基金會推薦講師

備註：

- 1 辦理小尖兵培訓課程相關費用均由主辦單位/盟主統一支付。
- 2 參與培訓小尖兵學校均應指派至多 2 人出席協助照顧學生，建議由小尖兵培訓教師參與為佳。
- 3 培訓課程與小尖兵實際擔任導覽活動應分別錄影、照相存檔，為結案內容所必要。
- 4 遴選具有創意、表現大方樂於分享藝術賞析小尖兵，錄製導覽影像參加廣達游藝獎全國導覽達人選拔賽。
- 5 各校小尖兵請自備水壺及個人隨身用品。

#### 五、活動規劃

- (一)盟主可自行規劃聯合成果發表內容。
- (二)盟主可自行依照地方特色、辦理延伸活動。

#### 肆、預期效益

- 一、教學部份
- 二、資源整合
- 三、相關推廣活動

伍、計畫經費概算 單位：元

類別	項目	單價	單位	數量	金額	說明(參考內容)
巡迴展	運費		趟			巡迴展校際間運送費用(不含第一趟與最後一趟)
	學校補助款	10,000	式			每校巡迴 3-4 週, 展覽活動補助
	學校補助款	5,000	式			每校巡迴 1-2 週, 展覽活動補助
	餐飲費	100	個			會議、訪視及活動誤餐費
	茶水費	40	式			會議茶水費
	交通費		次			工作人員辦理活動、會議、訪視、游藝獎出席所需費用
	出席費		人次			籌備會、檢討會之專家學者出席用
	雜支		式			活動臨時性費用, 業務費 5% 編列, 依實核銷
	小計				元	以上經費可相互流用
說明會	出席費		人次			擬邀請專家學者指導
	交通費		人次			專家學者出席之交通補助
	餐飲費	100	個			僅供活動辦理工作人員、講師餐飲費用
	茶水費	40	式			會議茶水
	印刷費	30	式			會議資料
	雜支		批			活動臨時性費用, 業務費 5% 編列, 依實核銷
	小計				元	以上經費可相互流用
教師研習營	講師鐘點費	2,000	時			
	印刷費	30	本			講義印製費用
	餐飲費	100	個			僅供活動辦理工作人員、講師餐飲費用
	保險費		式			
	交通費		式			講師交通費
	雜支		式			研習營所需文具及相關用品, 業務費 5% 編列, 依實核銷
	小計				元	以上經費可相互流用
小尖兵培訓	講師鐘點費	2,000	時			導覽培訓講師
	交通費		次			講師交通費
	遊覽車交通費		式			每校 20 位學生及 2 名教師
	保險費		式			小尖兵培訓期間學生公共意外險
	餐飲費	100	式			小尖兵培訓師生、講師及工作人員
	交通費		式			工作人員活動所需交通補助, 依實核銷
	雜支		式			活動臨時性費用, 業務費 5% 編列, 依實核銷
	小計				元	以上經費可相互流用
加值補助	地區拓展	5,000	校			地區拓展每校補助 5,000 元, 至多 3 校
拓點縣市-小尖兵培訓	講師鐘點費	2,000	時			導覽培訓講師
	交通費		式			講師交通費
	餐飲費		式			講師餐飲費用
	住宿費		式			離島縣市得以編列
聯合開幕/成果展	聯合開幕	30,000	式	1	30,000	聯合開幕或成果 擇一辦理
其他	行政管理費		式			

總計： 元

備註：

1. 以上經費可相互流用。
2. 本計畫未盡事宜, 得依實際狀況修訂
3. 活動經費、展品、推廣品及巡迴展展品保險由廣達文教基金會提供。

附件三：巡迴學校計畫申請書參考格式(實際填寫請上游於藝網站填寫)



游於藝網站



游於藝網站使用說明影片

一、基本資料

單位名稱	(縣市)(區域)(學校)		
單位負責人		職稱	
班級數		學生總人數	
教育優區	<input type="checkbox"/> 是 <input type="checkbox"/> 否		
計畫聯絡人		手機	
電話		傳真	
E m a i l			
<b>巡迴檔期選擇：</b> 巡迴期間為 115 年 9 月至 116 年 6 月；請填寫三組檔期起迄日與週數，每檔期以三至四週為限，並填寫檔期順位、搭配活動及預定開幕日期			
	檔期順位	搭配活動	
	一、__年__月__日～__年__月__日		
	二、__年__月__日～__年__月__日		
	三、__年__月__日～__年__月__日		
請勾選曾經參與過廣達《游於藝》巡迴展覽名稱。(若為第一次參展單位可免填寫)	<input type="checkbox"/> 藝術頑童·劉其偉·探索天地 <input type="checkbox"/> 魔幻彩筆童書插畫展 <input type="checkbox"/> 拼貼彩虹國·飛覽伊甸園—非洲攝影展 <input type="checkbox"/> 東方可頌—宋代文化大觀教育展 <input type="checkbox"/> 與線條同遊 <input type="checkbox"/> Niki的心靈城堡 <input type="checkbox"/> 向大師挖寶—米勒巡迴特展 <input type="checkbox"/> 天空中的秘密—與KAGAYA同遊 <input type="checkbox"/> 遊星空 <input type="checkbox"/> 擁抱梵谷—探索生命的調色盤 <input type="checkbox"/> 蟲蟲大樂園—鳴蟲特展 <input type="checkbox"/> 文藝紹興—宋潮好好玩 <input type="checkbox"/> 夏卡爾 愛與美的專賣店 <input type="checkbox"/> 富春山居 望望先輩展 <input type="checkbox"/> 畢卡索展 <input type="checkbox"/> 遇見大未來 <input type="checkbox"/> 多才！多藝 義大利文藝復興 <input type="checkbox"/> 家鄉的永恆對話—台展三少年 <input type="checkbox"/> 米羅的奇幻小宇宙 <input type="checkbox"/> 空間任意門 <input type="checkbox"/> 光影巴洛克 <input type="checkbox"/> 見微知美 驚豔新視野 <input type="checkbox"/> 創新之變 經典之位 <input type="checkbox"/> 生活畫市集 <input type="checkbox"/> 筆墨行旅 <input type="checkbox"/> 其他_____		
<b>單位介紹</b>			
<b>人力編配與分工</b>			
<b>社區資源整合與展覽相關推廣方式</b>			

## 二、策展計畫說明

(一) 申請展覽：

(二) 展覽區域：

主題名稱				
核心概念				
總綱核心素養				
單元名稱	單元一： (限 20 字以內)	單元二： (限 20 字以內)	單元三： (限 20 字以內)	單元四： (限 20 字以內)
教學對象	限 20 字以內			
學習領域或融入議題	限 40 字以內			
領綱核心素養	限 60 字以內			
學習重點－學習表現	限 60 字以內			
學習重點－學習內容	限 60 字以內			
學習目標 認知/情意/技能	限 60 字以內			
授課時間	限 20 字以內			
主要教學活動	限 100 字以內			
創意教學策略	限 60 字以內			
多元評量－方式	限 40 字以內			
多元評量－內容	限 40 字以內			

(三) 場地名稱；

(四) 場地照片：(請附圖)

(五) 展示設備(展覽設備規劃，如投影機、VCD、DVD 的運用規劃等)：

(六) 學校置畫的方式：

開放式木製畫架

壁釘

軌道/燈組

五爪掛鈎

其他\_\_\_\_\_

(七) 畫作保管—學校保全系統：

(八) 參觀導覽動線規劃：(請附圖)

(九) 其他：

#### 四、 教學計畫



教學計畫可參考廣達游於藝網站-教學庫，進行參考編寫

### 教學設計 主題課程架構

活動教案 (請由主題課程架構表中選取一或數個教學單元填寫)

※ 由上述課程架構表中，擇一具代表性教學單元詳填下表即可，可依課程設計調整表格與檢附相關學習單、教學資料。

教學主題			
設計理念			
教材來源			
統整領域			
適用年級		教學節數	
領綱核心素養			
學習重點—學習表現			
學習重點—學習內容			
學習目標			
教學資源			
學生所需 教 具			
時間分 配	節 次	教學重點	
	一		

	二			
	三			
	四			
<b>活動一</b>				
教學時間	教學活動內容		教材教具	評量方式
<b>活動二</b>				
教學時間	教學活動內容		教材教具	評量方式
<b>活動三</b>				
教學時間	教學活動內容		教材教具	評量方式
<b>學習單</b>	(圖片，非必填)			
<b>補充資料</b>	(可附上雲端空間等公開連結，非必填)			

#### 四、預期效益

- (一) 教學資源：
- (二) 資源整合：
- (三) 相關推廣活動：
- (四) 預期目標：

#### 五、經費概算

項次	項目	單價 (元)	數量	金額 (元)	說明
1					
2					
3					
4					
5					
6					
7					
8					
<b>總計</b>					<b>元</b>

附件四：盟主結案報告書(表格以廣達《游於藝》計畫網站為主)



115 學年廣達《游於藝》計畫  
(縣市)盟主結案報告書

【封面】

計畫名稱：  
辦理單位：  
計畫主持人：  
計畫聯絡人：  
聯絡電話：  
聯絡地址：  
結案日期：

### 一、單位基本資料

1 單位：		2 負責人：	職稱：
3.計畫聯絡人：	電話(公)： 行動電話：	地址：	e-mail：
4.展覽：			
5.計畫相關網頁：(如：計畫粉絲團、成果網頁、...等)			

### 二、經費結算簡表(請用阿拉伯數字填寫；金額以新台幣計)

1.總計畫經費	2.基金會補助	3.自籌	4.實支	5.備註

### 三、展覽效益、特色及影響

--

### 四、綜合檢討或改進建議

--

五、展覽檔期表

	學年度	展覽檔期	縣市	區域	單位類型	單位	年段	班級數	參觀人數
巡迴 1	115	115.9.1- 115.9.15	連江縣	某區	A/加	連江國 小	國小	50	1500
巡迴 2									
巡迴 3									
巡迴 4									
巡迴 5									
巡迴 6									
巡迴 7									
巡迴 8									
巡迴 9									
巡迴 10									
巡迴 11									
巡迴 12									
巡迴 13									
巡迴 14									
巡迴 15									
巡迴 16									
合計									

## 六、活動紀錄

附上 40 張相片記錄，以圖附文方式說明（表格可視需求自行調整、增補，須包含說明會、教師研習營、小尖兵培訓、聯合開閉幕等活動）

文字說明：

相片

文字說明：

相片

七、經費結算表（請承辦人、主計及機關首長紙本用印後，連同第二期收據、結案公文一併寄回基金會）

單位：元

類別	項目	單價	單位	數量	金額	說明（參考內容）
巡迴展	運費		趟			巡迴展校際間運送費用(不含第一趟與最後一趟)
	學校補助款	10,000	式			每校巡迴 3-4 週，展覽活動補助
	學校補助款	5,000	式			每校巡迴 1-2 週，展覽活動補助
	餐飲費	100	個			會議、訪視及活動誤餐費
	茶水費	40	式			會議茶水費
	交通費		次			工作人員辦理活動、會議、訪視、游藝獎出席所需費用
	出席費		人次			籌備會、檢討會之專家學者出席用
	雜支		式			活動臨時性費用，業務費 5%編列，依實核銷
	小計				元	以上經費可相互流用
說明會	出席費		人次			擬邀請專家學者指導
	交通費		人次			專家學者出席之交通補助
	餐飲費	100	個			僅供活動辦理工作人員、講師餐飲費用
	茶水費	40	式			會議茶水
	印刷費	30	式			會議資料
	雜支		批			活動臨時性費用，業務費 5%編列，依實核銷
		小計				元
教師研習營	講師鐘點費	2,000	時			
	印刷費	30	本			講義印製費用
	餐飲費	100	個			僅供活動辦理工作人員、講師餐飲費用
	保險費		式			
	交通費		式			講師交通費
	雜支		式			研習營所需文具及相關用品，業務費 5%編列，依實核銷
		小計				元
小尖兵培訊	講師鐘點費	2,000	時			導覽培訓講師
	交通費		次			講師交通費
	遊覽車交通費		式			每校 20 位學生及 2 名教師
	保險費		式			小尖兵培訓期間學生公共意外險
	餐飲費	100	式			小尖兵培訓師生、講師及工作人員
	交通費		式			工作人員活動所需交通補助，依實核銷
	雜支		式			活動臨時性費用，業務費 5%編列，依實核銷
	小計				元	以上經費可相互流用
加值補助	地區拓展	5,000	校			地區拓展每校補助 5,000 元，至多 3 校
拓點縣市-小尖兵培訓	講師鐘點費	2,000	時			導覽培訓講師
	交通費		式			講師交通費
	餐飲費		式			講師餐飲費用
	住宿費		式			離島縣市得以編列
聯合開幕/成果展	聯合開幕	30,000	式	1	30,000	聯合開幕或成果 擇一辦理
其他	行政管理費		式			

總計： 元

承辦人員：

主計人員：

機關首長：

中華民國 年 月 日

#### 八、有志一同推薦名單

編號	服務單位	姓名	職稱
範例	廣達國小	游大龜	導覽志工
1			
2			
3			
4			
5			
6			
7			
8			
9			
10			
11			
12			
13			
14			
15			
16			

備註：

- 1.每校提報 1 位為限，名額可流用。  
(例如：桃園同盟共 10 校，總額即為 10 人)
- 2.盟主可規劃於次年聯合開幕式統一表揚。

### 九、敘獎教師推薦名單

編號	服務單位	姓名	職稱	具體事蹟(務必填寫)
範例	廣達國小	游小魚	教師	校內小尖兵導覽培訓、課程融入規劃
1				
2				
3				
4				
5				
6				
7				
8				
9				
10				

● 如敘獎者為校長，務必條列具體事蹟。

● 校長名冊：共 位

編號	服務單位	姓名	職稱
1			校長
具體事蹟(請條列或附圖說明)：			

備註：

- 1.子校每校至多提報 2 位。
- 2.盟主每校至多提報 5 位 (含跨校支援教師)
- 3.提名敘獎名單如為校長，需另詳加說明具體事蹟或附圖說明
- 4.提報名額均不可流用。
- 5.若名額超過基金會提報之上限可由盟主自行向教育局處建請敘獎，基金會不重複提報申請。

## 廣達《游於藝》計畫 \_\_\_\_\_盟結案報告書

- ◎ 參與年度：
- ◎ 展覽名稱：
- ◎ 單位名稱：
- ◎ 展覽日期：
- ◎ 結案日期：

### 一. 實施概述： 參展單位基本資料

單位名稱	○○縣○○市○○國民小學
展覽時程	年 月 日~ 年 月 日
單位總人數	學校師生總數
總參觀人數	展覽期間總參觀數
計畫相關校園 成果網頁	網址

一. 實施概述：

佈展過程、開幕花絮及相關展場活動

- 照片5~10張 ( 每頁簡報1~2張即可，不需拼圖 )



3 文字說明：

一. 實施概述：

教案實施過程、師生教學互動上

- 照片5~10張 ( 每頁簡報1~2張即可，不需拼圖 )



4 文字說明：

## 一. 實施概述：

### 引導學生創造力之學生作品

- 照片5~10張 (每頁簡報1~2張即可，不需拼圖)



5 文字說明：

## 二. 參與計畫後的改變：

	說明
本次展覽效益、特色及影響	簡述即可

## 二. 參與計畫後的改變：

	說明
建議基金會 改善之處	簡述即可

## 二. 參與計畫後的改變：

	說明
參與時遭遇的困境	簡述即可

## 115 學年度 廣達《游於藝》計畫 游藝亮點 推薦簡章

- 一、活動目的：獎勵參與廣達《游於藝》計畫辦理卓越之學校，進行公開表揚，讓每一獲獎學校事蹟得以廣為宣傳，並鼓勵參與廣達《游於藝》計畫學校持續投入藝術教育。
- 二、活動對象：廣達《游於藝》計畫盟主，由各縣市盟主依據該學年度參展學校進行推薦，如展出為 5-6 月份者可於次年進行推薦，每盟可依據展覽數量每一展覽至少推舉 1 校。
- 三、游藝亮點推薦類別：
  - (一) 卓越推廣：以廣達《游於藝》計畫之推展、行政規劃、活動辦理、社區推廣或其他值得鼓勵特別事蹟之學校。
  - (二) 創意教學：以廣達《游於藝》計畫發展課程與教學具成果之學校。
- 四、游藝亮點推薦指標：
  - (一) 卓越推廣：
    1. 活動策畫與執行：成立工作團隊，規劃展覽主題活動、整合校內外資源、參加基金會或盟主辦理之研習、會議、活動以及廣達游藝獎等。
    2. 游於藝融入課程教學內容：結合展覽主題及目標融入課堂設計、幫助學生有系統地認識藝術、教學方式多樣，能滿足不同學生的學習風格和需求。
    3. 藝術展覽內容與品質：展場設計與陳列吸引學生主動觀賞、親近藝術、安排導覽員或線上導覽以及製作學習單、善盡展品保管與清點之責。
    4. 藝術導覽小尖兵培育：遴選導覽小尖兵規劃導覽服務執勤場次、參加游藝獎導覽達人競賽等。
    5. 其他特色：以《游於藝》計畫參與國內外教育競賽獲獎者、或從廣達《游於藝》計畫看到藝術教育的力量、發人省思的真實案例。
  - (二) 創意教學：
    1. 游於藝主題表達：運用廣達《游於藝》展覽主題目標延伸於課程之中，並能結合議題為目標。
    2. 教學設計依據：展覽主題所發展之課程理念及教學設計依據，能融入校本課程，並發展系統化學習單元。
    3. 以學生學習為中心：將展覽主題串連生活，以學生為主體及生活經驗發展課程設計連結生活經驗，展現出地方特色具獨特性，啟發學生主動學習。
    4. 提升教與學的整體效益：教與學的策略富有創意，且能針對不同

階段的學習對象，設計合適的評量方式及內容。

5. 優化教學：能反思歷程中遭遇的困境與解決作法，讓下次教學會更好。

五、推薦方式：

- (一) 由各縣市盟主可依據展覽數量，每展推薦至少 1 校。
- (二) 即日起至 5 月 11 日 23:59。
- (三) 依據推薦類別，詳填附件推薦表。

六、獎勵方式：

- (一) 以校為單位，於廣達游藝獎頒獎典禮進行公開表揚，獎座一式、獎金新台幣 5,000 元整。

七、注意事項：

- (一) 盟主應以審慎客觀為原則，切實深入評估擇優推薦。
- (二) 由本會依據推薦資料進行審查，檢視資料之完整性，必要時通知學校補件，未補件者視同放棄。如資料未達可供為典範、楷模者，得以從缺。

八、送件說明：

- (一) 卓越推廣：填寫基本資料表(附件一)、推薦指標暨檢核表(附件二)
- (二) 創意教學：填寫基本資料表(附件一)、教學設計表(附件三)
- (三) 依據推薦上述 word 文字檔、掃描 PDF 檔案、補充資料、照片 jpg 檔等資料上傳雲端硬碟空間，並以電子郵件方式提供硬碟空間網址。電子郵件：gign007@quanta-edu.org。主旨請註明：  
○○縣市游藝亮點推薦資料。
- (四) 除上述電子檔案以外，如補充資料為紙本（書籍、媒體報導等），請另以 A4 紙裝訂成冊，並於封面請註明：○○縣市游藝亮點推薦資料與聯絡人資料，1 式 1 份。於收件截止前郵寄至：220 新北市板橋區漢生東路 166 號 2 樓 廣達文教基金會游藝亮點作業小組收。

九、附則：

- (一) 為鼓勵更多廣達《游於藝》計畫學校，同一類獎項之得獎者，以三年內未曾獲獎者優先推薦。
- (二) 凡推薦相關同意著作財產權歸廣達文教基金會所有，廣達文教基金會則擁有重製、改作、宣傳、公開展示相關製作等權利。無償提供廣達文教基金會及所屬廣達集團下各公司供非營利行為目的之使用；使用範圍為全世界，無限期使用。



卓越推廣-推薦指標暨檢核表 (附件二)

指標	檢核項目				
一、活動策畫與執行	<input type="checkbox"/> . 整合校內外資源，包含人力、物力、財力等，擴大執行成效。				
	<input type="checkbox"/> . 規劃至少 1 場《游於藝》展覽主題活動，活動目標與主題能結合在地特色；規模適當，場地選擇安全，能夠滿足參與者的需求，並吸引足夠的參與者。				
	<input type="checkbox"/> . 參加基金會或盟主辦之研習、會議、活動以及廣達游藝獎等，主動支援、配合度高，並準時繳交資料。				
二、游於藝融入課程教學內容	<input type="checkbox"/> . 結合《游於藝》展覽主題及目標融入課堂設計，對應素養指標，並能提供不同年級學生學習內容，且達到預期學習效果。				
	<input type="checkbox"/> . 教學內容符合課程規劃和學生年齡特點，幫助學生有系統地認識藝術。				
	<input type="checkbox"/> . 教師教學方式多樣，能滿足不同學生的學習風格和需求。				
三、藝術展覽內容與品質	<input type="checkbox"/> . 展場設計、展覽陳列方式、展品放置空間及動線配置能呈現展品的內涵與特點，並能吸引學生主動觀賞、親近藝術。				
	<input type="checkbox"/> . 展覽結合課程讓學生參與，如佈撤展、班級參觀，安排導覽員或線上導覽以及製作學習單。				
四、藝術導覽小尖兵培育	<input type="checkbox"/> . 遴選導覽小尖兵、並安排定期培訓課程，讓學生有方法和時間空間進行練習。				
	<input type="checkbox"/> . 規劃導覽服務執勤場次，並給予公假，提供成果展現的舞台，如成果發表、來賓參觀。				
	<input type="checkbox"/> . 選送導覽小尖兵參與廣達游藝獎導覽達人競賽。				
五、其他特色	<input type="checkbox"/> . 以《游於藝》計畫參與國內外教育競賽者。 <input type="checkbox"/> . 辦理廣達《游於藝》計畫獲得媒體報導者。 <input type="checkbox"/> . 從《游於藝》計畫看到藝術教育的力量、發人省思的真實案例。				
具體事實及照片擇要說明//佐證資料電子檔連結					
不足欄位可自行增加					
被推薦學校 承辦人	用印處	被推薦學校 承辦主任	用印處	被推薦學校 校長	用印處

## 創意教學-教學設計表 (附件三)

### 主題課程架構

主題名	請依據教案自行命名			
核心概念	<div style="border: 1px solid black; height: 30px; width: 100%;"></div>			
總綱核心素養	<div style="border: 1px solid black; height: 30px; width: 100%;"></div>			
單元名稱 (單元數量可自行增減)	自行命名，限 20 字			
教學對象	限 20 字以內			
學習領域或融入議題	分點列出，限 40 字			
領綱核心素養	分點列出，限 60 字			
學習重點—學習表現	分點列出，限 60 字			
學習重點—學習內容	分點列出，限 60 字			
學習目標 態度/知識/技能	分點列出，限 60 字以內			
授課時間	限 20 字以內			
主要教學	簡述，限 100 字以內			
創意教學策略	簡述，限 60 字以內			
多元評量—方式	限 40 字以內			
多元評量—內容	限 40 字以內			

## 課程教學活動設計

(主題課程架構表中各教學單元均應規劃於此表格中)

單元名稱	請依據教案自行命名				
設計理念					
教材來源	請列出與本單元使用之所有課程教材，包括文本、數位教材…。				
統整領域	請分點列出				
適用年級		教學節數			
領綱核心素養	想透過此教學設計達成何種核心素養？				
學習重點－學習表現	請分點列出				
學習重點－學習內容	請分點列出				
學習目標	請分點列出				
教學資源	請分點列出				
學生所需 教 具	請分點列出				
時間分配	節次	教學重點			
	一	請分點列出，節次可以自行增減			
	二				
<b>活動一(可以自行增減)</b>					
教學時間	教學活動內容		教材教具	評量方式	
填入所需節次				請以盡可能多元評量方式呈現	
學習單	(可另行檢附此單元學習單檔案，最多 3 個)				
教學歷程 (最多 10 張)	照片 1	(相片檔案請壓縮至 2M 以下)	圖說	(300 字以下)	
教學成果 (最多 10 張)	照片 1	(相片檔案請壓縮至 2M 以下)	圖說	(300 字以下)	
教學省思與建議					
補充資料	(請以雲端空間為主，設為公開連結貼入欄內，非必填)				
被推薦學校 承辦人	用印處	被推薦學校 承辦主任	用印處	被推薦學校 校長	用印處

# 第十七屆廣達游藝獎

## 導覽達人競賽簡章

### 一、緣起：

廣達文教基金會長期推動藝術教育，積極將廣達《游於藝》計畫帶進全臺各地校園，鼓勵學校利用展覽資源進行主題統整教學，而藝術小尖兵培訓與校內導覽服務更是計畫的核心特色，期望透過一系列活動提升及培養孩子主動學習、創意思考、口語表達及創作能力，讓孩子學習思考範圍更加全面與有趣。基金會每年舉辦廣達游藝獎作為交流平臺，徵募全臺有興趣導覽的學生，自廣達《游於藝》計畫展覽主題中選擇畫作導覽，以達成用藝術啟發創意之目的。

### 二、目的：

- (一) 培養學生表達自信、溝通應對和分享創意的技能。
- (二) 提升學生欣賞、觀察及審美素養。
- (三) 激發學生主動探索、判斷、解決問題並展現學習的熱情。
- (四) 增進學生自我認同與團隊合作的領導能力。

### 三、辦理單位：

主辦單位：教育部、各縣市教育局處、廣達文教基金會。

協辦單位：廣達《游於藝》計畫盟主。

### 四、實施對象：

國小到高中（職）學生皆可參加。

### 五、參賽組別與資格：依學籍分為國小組及中學組兩組進行競賽。

- (一) 國小組（不分年段）。
- (二) 中學組（含國中與高中職）。
- (三) 注意事項：
  1. 每校不限參加人數，報名人數前三名之學校另有獎勵（須指導超過20名以上學生參賽）。
  2. 每筆報名資料須填列指導老師，若由家長指導，可填寫家長資料，每筆至多兩名。
  3. 為讓更多參賽者有機會登上導覽達人決賽舞台，歷屆獲得首獎之導覽達人需跨組參與競賽。
  4. 每位參賽者僅受理1筆報名資料，不可重複報名。

5. 報名時請留意所有資料之正確性及完整性，以免影響參賽資格，徵件截止後不再接受任何資料修改。

## 六、競賽規則：

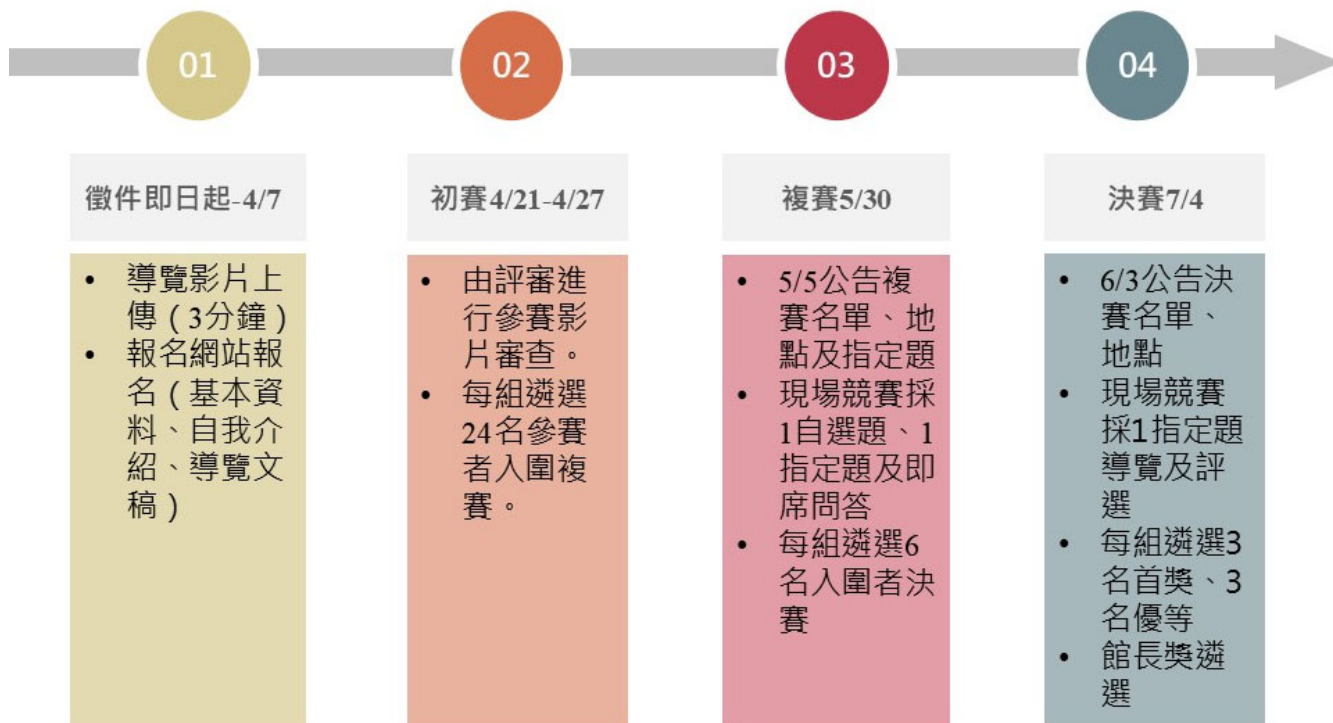

### (一) 初賽-線上審查

#### 1. 參賽作品規範：

- 廣達《游於藝》展覽主題內之畫作均可參賽，展覽主題請參閱附件一，畫作詳細清單請參閱基金會網站，非基金會網站展品欣賞項下之畫作將不予認列。
- 參賽者須錄製《游於藝》展覽畫作3分鐘內之導覽影片檔案乙件，並提供自我推薦(150字以內含標點)及導覽文稿(300字以內含標點)。
- 影片內容每位參賽者報名1次1幅畫作，不得重複報名。
- 影片內容中，請避免兩位參賽者同時入鏡及導覽，若有兩位同學一同錄影，請於自我推薦中說明參賽者為參賽影片中右側或左側同學，若無標示將視同放棄。

#### 2. 影片內容：

- 請勿過度後製加工影響學生表現，但可在開頭加上學校名稱、姓名及導覽主題。檔案名稱請統一為「第十七屆廣達游藝獎-游於藝展覽名稱-00 縣市 00 國小-000」，以利後續評審作業，例如「第十七屆廣達游藝獎-遇見大未來-新北市廣達國小-游小龜」。

#### b. 參賽影片建議：

30 秒	2 分鐘	30 秒
作品/作者背景	畫作介紹	個人觀點與省思

(二) 複賽-現場審查參賽者導覽內容：

1. 自選題：參賽者報名時之導覽畫作（時間限定3分鐘）。
2. 指定題：由主辦單位遴選與參賽者自選題同展覽之5幅畫作為指定題，競賽時抽籤1幅作品即時導覽（時間限定3分鐘），**指定題範圍與複賽入圍名單同時公告**。
3. 地點：暫定臺北市或新北市場地。
4. 如為海外、國內花東地區及離島地區之入圍者，於複賽時參賽者可線上視訊或現場參賽擇一，若選擇線上視訊之參賽者請配合於賽前進行視訊設備測試。

(三) 決賽-現場審查參賽者導覽內容：

1. 指定題：指定題範圍同為複賽公佈內容，於決賽現場抽籤1幅作品即時導覽（時間限定3分鐘）。
2. 地點：暫定廣達電腦—廣藝廳（桃園市龜山區文化二路211號）。

七、報名方式：

自即日起開始徵件，115年4月7日截止收件，報名流程分為「導覽影片上傳」與「報名網站參賽者基本資料填寫」兩步驟，詳細報名流程請參考附件二。

(一) 導覽影片上傳：

導覽影片錄製完成後請先上傳至YouTube網站，確認隱私權需勾選為「不公開」，影片連結請多加注意是否能正常點選及播放，若無法撥放則視同資料不完整，放棄參賽權益。

(二) 報名網站參賽者基本資料填寫（須填寫內容可參考附件三）：

進入基金會官網連結報名網站後，參賽者或指導老師必須完成網站會員註冊，登入會員後即可選擇組別進行報名，依照報名流程填寫參賽者基本資料、自我介紹及導覽文稿，並將步驟一產生之影片連結填入報名表後即完成報名。（指導老師若為家長，請協助於姓名後備註，範例：游小龜(家長)。）

(三) 競賽期間的相關訊息及電子參賽證明將寄送至指導老師的電子郵件地址，請在報名時仔細確認所提供的資料是否正確，以利相關訊息順利送達。

(四) 報名網站：<https://iica.quanta-edu.org/>



#### 八、獎勵辦法：

- (一) 導覽達人首獎：每組3名，獲得獎座乙座、獎狀乙幀、廣達實境探索任務西班牙參訪。
- (二) 導覽達人優等：每組3名，獲得獎金新台幣5,000元整(含稅)、獎狀乙幀。
- (三) 導覽達人佳作：每組數名，獲得獎金新台幣1,000元整(含稅)、獎狀乙幀。
- (四) 參加複賽獎勵：所有複賽入圍之參賽者，於完成複賽後，獲得電子禮券新台幣500元整(含稅)、獎狀乙幀。(棄賽者將不予以任何獎勵，而獲得佳作以上名次者不重覆提供獎金。)
- (五) 競賽報名獎勵：所有完成報名競賽同學提供電子參賽證明乙幀。
- (六) 指導多名學生教師獎勵：指導20名以上學生參賽且報名人數前3名之學校指導老師，將贈予獎金每校10,000元(含稅)。(若有2位以上老師，請自行協調獎金分配。)
- (七) 獎勵注意事項：
  1. 所有得獎者及指導老師將於頒獎典禮結束後，由主辦單位提報各縣市教育局處建請核以敘獎，指導老師名單以徵件報名資料為主，不得更換。
  2. 獎金稅額繳納依中華民國稅法辦理，得獎者為中華民國境內居住之個人(需於一年內居住本國達183天)，金額達2萬(含)稅額10%；非中華民國境內居住之個人不論金額，皆須扣除20%稅額。
  3. 特別獎項：館長獎，由受邀之國立博物館及美術館館長於決賽入圍者中遴選得獎者親自致贈獎狀。
  4. 得獎資料若超過繳交期限視為放棄。

#### 九、重要期程：

※由於競賽時程密集，請各位參賽者務必留意各項活動公告，並請事先為晉級做準備。

- (一) 徵件報名日期：自即日起至115年4月7日截止。
- (二) 初賽期間：115年4月21日至115年4月27日。
- (三) 複賽名單、指定題公告：115年5月5日。
- (四) 複賽時間：115年5月30日。
- (五) 決賽名單公告：115年6月3日。

(六) 決賽暨頒獎典禮：115年7月4日。

## 十、評審作業

(一) 第一階段：每組遴選 24 名參賽者進入複賽。

(二) 第二階段：複賽將從每組晉級複賽之參賽者中評選出6名進入決賽，另挑選數名佳作作為鼓勵。

(三) 第三階段：決賽由每組6名晉級決賽參賽者進行現場競賽，依表現決定首獎及優等。

## 十一、評審標準

作品詮釋 30%、表達創意 30%、感動的傳達與省思 20%、臨場反應 10%、儀態造型 10%

## 十二、其他後續相關協助事宜

(一) 參加決賽之參賽者可邀請至多10位親友及老師組成加油團，準備 30 秒內形式不拘的口號，於選手上台時加油打氣。

(二) 獲得佳作之參賽者可邀請至多3位親友陪同參與頒獎典禮，交通補助以1位陪同親友為限。

(三) 決賽參賽者加油團及佳作陪同者交通補助機制將於決賽名單公告時一併公佈。

(四) 參賽者須授權參賽影片、文稿內容及現場拍攝錄影，提供廣達文教基金會及共同主辦單位於網頁、社群媒體及非營利目的相關活動無償使用。

(五) 獲得首獎之得獎者，必要時需於後續各地小尖兵培訓時協助進行交流，示範導覽技巧及分享經驗，擴大參與範圍。

(六) 主辦單位保有修改、變更、解釋及取消本活動權利。

## 十三、聯絡方式：

聯絡人：第十七屆廣達游藝獎徵件小組

聯絡電話：(02)2882-1612分機66698

傳真號碼：(02)2882-6349

聯絡地址：220新北市板橋區漢生東路166號2樓

## 第十七屆 廣達游藝獎 導覽達人競賽展覽範圍

- 跟著老頑童探險去！劉其偉藝術特展
- 東方可頌—宋代文化大觀教育展
- Niki 的心靈城堡
- 擁抱梵谷—探索生命的調色盤
- 鳴蟲特展—蟲蟲大樂團
- 文藝紹興—宋「潮」好好玩
- 望望先輩 黃公望大師的山水大探險
- 遇見大未來
- 多才！多藝 義大利文藝復興展
- 家鄉的永恆對話—台展三少年
- 空間任意門
- 光影巴洛克
- 見微知美 驚豔新視野
- 創新之變 經典之位
- 生活畫市集
- 筆墨行旅

展覽相關資料請參閱廣達《游於藝》計畫網站：<https://iic.quanta-edu.org/>

參賽範圍請見「游於藝計畫網站→看展覽→查看更多展覽→(展覽)→展品欣賞」，非範圍內之作品將不予認列。

## 導覽達人影片上傳 YouTube 說明

1. 開啟帳號登入 YouTube，網址為 <https://www.youtube.com/>，點選首頁右上方「建立」後，即可開始上傳影片。

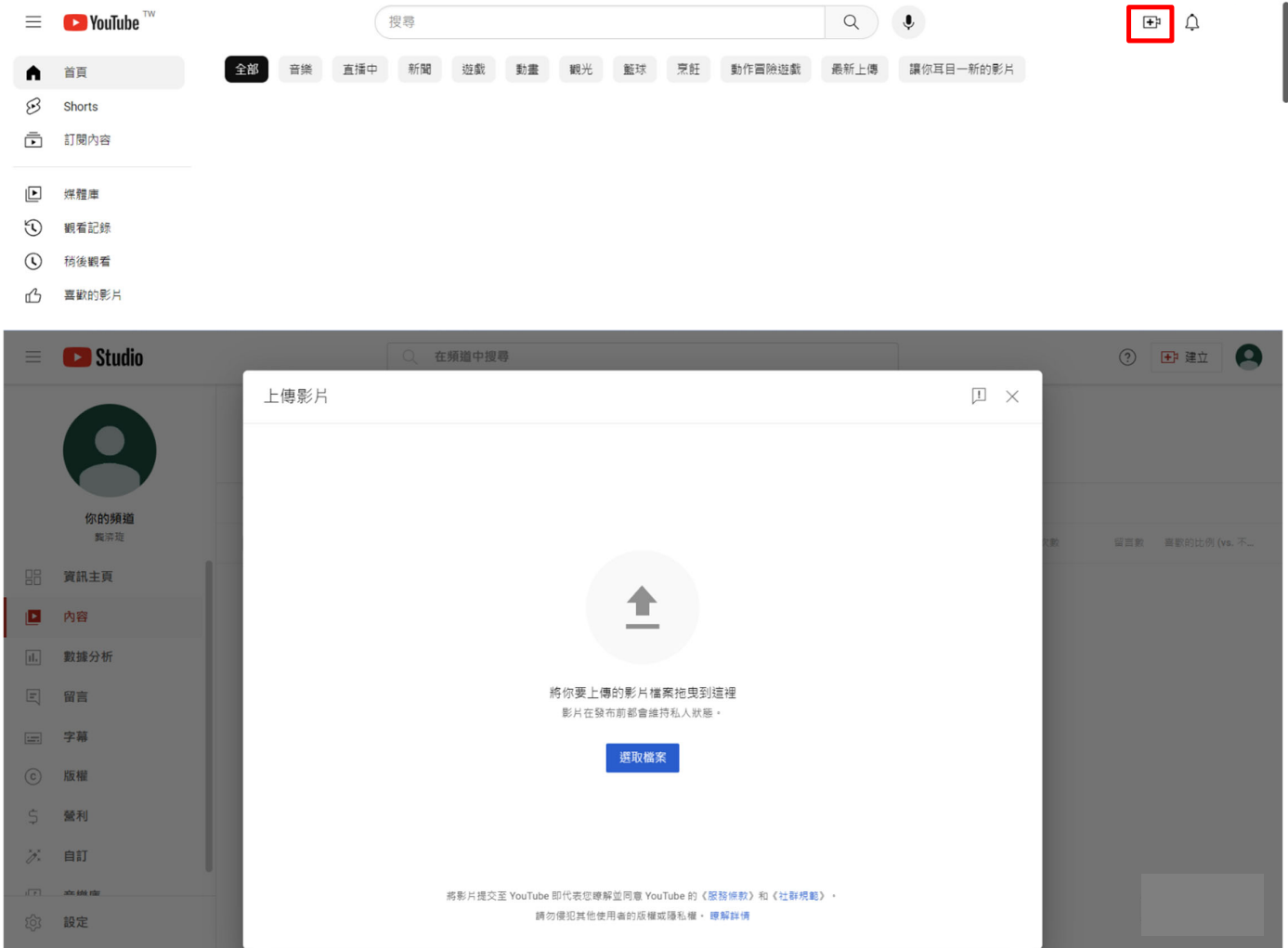

2. 影片上傳後須更改檔案名稱，請統一為「第十七屆廣達游藝獎-游於藝展覽名稱-00縣市 00國小-000」，以利後續建檔作業。例如「第十七屆廣達游藝獎-遇見大未來-臺北市廣達國小-游小龜」，其他部分則可維持原設定。



3. 將**隱私權**的部分勾選為「**不公開**」，按「儲存」等待影片上傳完成。



4. 影片上傳完畢後請複製網站產出的影片網址列，將此串網址複製貼到基金會網站上的報名頁面，最後送出及可完成報名，影片連結請多加注意是否能正常點選及播放，若無法撥放則視同資料不完整，放棄參賽權益。



### 第十七屆 廣達游藝獎 導覽達人競賽報名資料表

\*本表僅供參考，仍須進入報名網站完整填寫後送出才算完成報名手續。

參賽組別： 國小組       中學組

所有欄位皆必填

展覽主題				
導覽主題和作品名稱		導覽對象	<input type="checkbox"/> 家長 <input type="checkbox"/> 老師 <input type="checkbox"/> 學生 <input type="checkbox"/> 貴賓 <input type="checkbox"/> 其他：	
參賽者	姓名	就讀學校 所在縣市		
	就讀學校校名	班級		
	性別	<input type="checkbox"/> 男 <input type="checkbox"/> 女	生日	年   月   日
	身分證字號		Email	
	家長姓名		關係	
	聯絡電話		聯絡地址	
指導老師 1	姓名	(若指導老師為家長，可填寫家長資料並於姓名後備註身分別，範例：游小龜(家長))	服務單位 所在縣市	
	服務單位		聯絡電話	
	E-mail		聯絡地址	
指導老師 2	姓名	(若指導老師為家長，可填寫家長資料並於姓名後備註身分別，範例：游小龜(家長))	服務單位 所在縣市	
	服務單位		聯絡電話	
	E-mail		聯絡地址	
自我推薦	(請以 150 字以內簡述，含標點符號)			
導覽達人導覽文稿	(請以 300 字以內簡述，含標點符號)			
導覽影片連結	(請先將影片上傳至 YouTube 後設為非公開狀態，將連結貼入欄內，請先測試是否開啟成功)			

同意事項

1. 凡參加本活動之參賽者，即視為同意本活動簡章之相關規定，並證明以上資料皆正確無誤，提供主辦單位活動相關使用。
2. 凡得獎作品同意著作財產權歸廣達文教基金會所有，廣達文教基金會則擁有重製、改作、宣傳、廣達游於藝公開展示相關製作等權利。無償提供廣達文教基金會及共同主辦單位供非營利行為目的之使用；使用範圍為全世界，無限期使用。
3. 主辦單位有保留變更、終止活動細節之權利。
4. 獎項獎金超過 20,000 元者，得獎人需負擔 10%稅款；外籍人士得獎者不論金額皆需負擔 20%之稅金，此稅金由得獎者自行負擔。